

Raport o stanie Gminy Sochocin za rok 2018

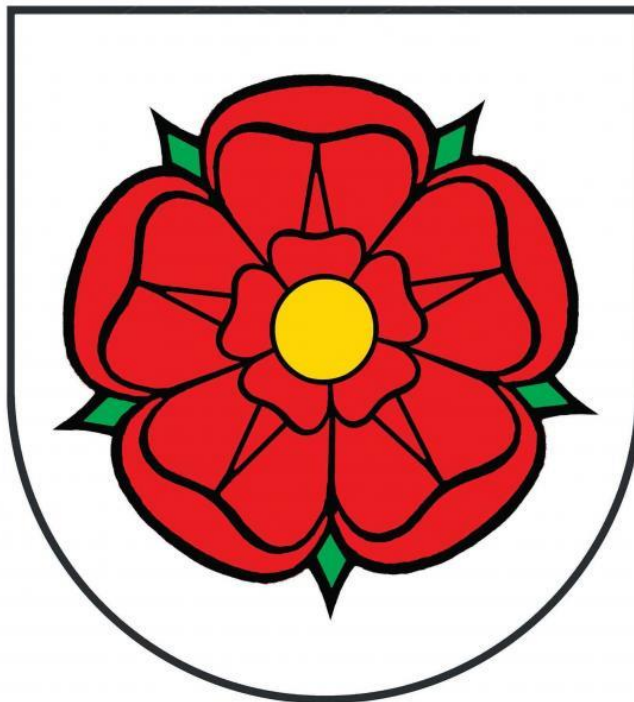

GMINA SOCHOCIN
POWIAT PŁOŃSKI
WOJEWÓDZTWO MAZOWIECKIE

ZAMAWIAJĄCY	GMINA SOCHOCIN
WYKONAWCA OPRACOWANIA	WESTMOR CONSULTING

Spis treści

Spis treści.....	2
Słowo od Wójta	3
1. Wprowadzenie i ogólna charakterystyka Gminy Sochocin	4
1.1. Podstawa prawna sporządzenia raportu	4
1.2. Położenie administracyjne i charakterystyka Gminy	4
1.3. Władze i struktura organizacyjna Urzędu Gminy Sochocin	6
1.4. Jednostki organizacyjne Gminy.....	8
2. Sytuacja finansowa Gminy w 2018 r.....	9
3. Realizacja zadań inwestycyjnych i funduszu sołectkiego	12
4. Wykonanie uchwał.....	17
5. Sytuacja demograficzna na terenie Gminy w 2018 r.	24
6. Pomoc społeczna w Gminie w 2018 r. i bezpieczeństwo publiczne	26
7. Oświata w Gminie w 2018 r.	34
8. Kultura, sport i rekreacja.....	36
9. Wyposażenie w infrastrukturę techniczną, gospodarka komunalna i mienie Gminy	40
10. Współpraca z organizacjami pozarządowymi i promocja Gminy	45
11. Realizacja lokalnych polityk, programów i strategii	48
12. Spis tabel, rysunków i wykresów	54

Słowo od Wójta

Szanowni Państwo,

Niniejszy raport obejmuje podsumowanie rocznej działalności, aby w sposób zwięzły i czytelny przedstawić sytuację społeczno-gospodarczą Gminy Sochocin w 2018 r.

Opracowanie jest pierwszą tego typu publikacją, której celem jest przedstawienie realizacji polityk, programów i strategii oraz uchwał Rady Gminy podjętych w minionym roku. Raport stanowi podstawę do analizy stanu samorządu w przyszłych latach oraz do zidentyfikowania zmian, które wpłyną na lepsze zaspokajanie potrzeb mieszkańców oraz zwiększenie atrakcyjności Gminy. Informacje zawarte w niniejszym dokumencie posłużą mieszkańcom Gminy do pogłębienia wiedzy na temat funkcjonowania samorządu gminnego, a także będą podstawą do prowadzenia dialogu na temat przyszłości Gminy Sochocin.

Zapraszam do lektury i debaty nad raportem.

*Jerzy Rzyński
Wójt Gminy Sochocin*

1. Wprowadzenie i ogólna charakterystyka Gminy Sochocin

1.1. Podstawa prawna sporządzenia raportu

Obowiązek sporządzenia raportu o stanie samorządu wynika z zapisów ustawy z dnia 11 stycznia 2018 r. o zmianie niektórych ustaw w celu zwiększenia udziału obywateli w procesie wybierania, funkcjonowania i kontrolowania niektórych organów publicznych (Dz.U. 2018 poz. 130) oraz ustawy z dnia 8 marca 1990 r o samorządzie gminnym (Dz.U. 2019 poz. 506).

Zgodnie z art. 28aa ust. 1 ustawy z dnia 8 marca 1990 r o samorządzie gminnym Wójt co roku do dnia 31 maja przedstawia radzie gminy raport o stanie gminy.

Raport o stanie Gminy Sochocin obejmuje podsumowanie działalności Wójta Gminy Sochocin w 2018 roku, w szczególności realizację polityk, programów i strategii, uchwał Rady Gminy.

1.2. Położenie administracyjne i charakterystyka Gminy

Gmina Sochocin leży w powiecie płońskim, w województwie mazowieckim.

Jednostkami pomocniczymi jest 28 sołectw: Baraki, Bolęcín, Biele, Budy Gutarczewskie, Ciemniowo, Drożdżyn, Gromadzyn, Gutarzewo, Idzikowice, Jędrzejewo, Kępa, Koliszewo, Kolonia Sochocin, Kołożąb, Kondrajec, Kuchary Królewskie, Kuchary Żydowskie, Milewo, Niewikła, Pruszkowo, Podsmardzewo, Rzy, Smardzewo, Sochocin, Ślepowrony, Wycinki, Wierzbówiec, Żelechy.

Rysunek 1. Położenie Gminy Sochocin na tle powiatu płońskiego i województwa mazowieckiego

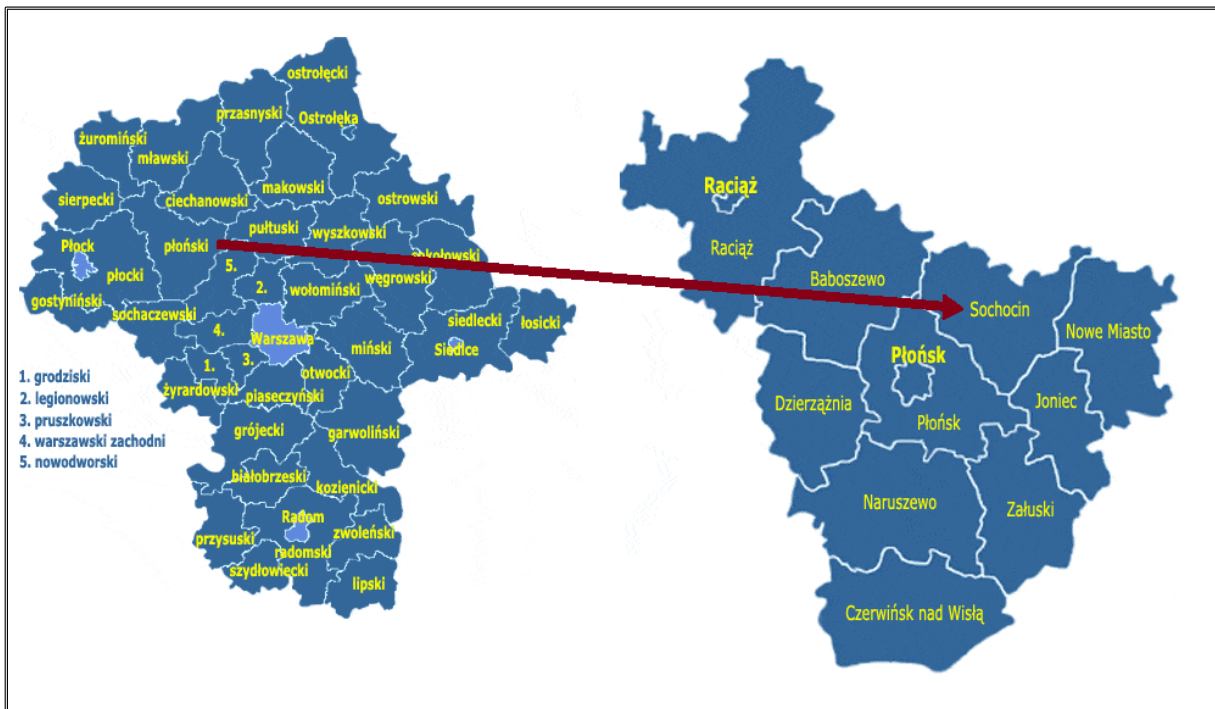

Źródło: <http://www.gminy.pl>

Atutem Gminy Sochocin są walory krajobrazowo – przyrodnicze. Gmina położona jest w pradolinie rzeki Wkry. Ponadto w całości wchodzi w skład obszaru ekologicznego „Zielone Płuca Polski”.

W granicach Gminy znajdują się Krysko-Joniecki Obszar Chronionego Krajobrazu oraz Nadwkrzański Obszar Chronionego Krajobrazu. Ponadto zlokalizowanych jest tu wiele pomników przyrody, głównie drzew – dęby szypułkowe, buk pospolity, a także występują użytki ekologiczne.

Na rysunku poniżej przedstawiono granice obszarowych form ochrony przyrody na tle Gminy Sochocin.

Rysunek 2. Obszary chronione w Gminie Sochocin

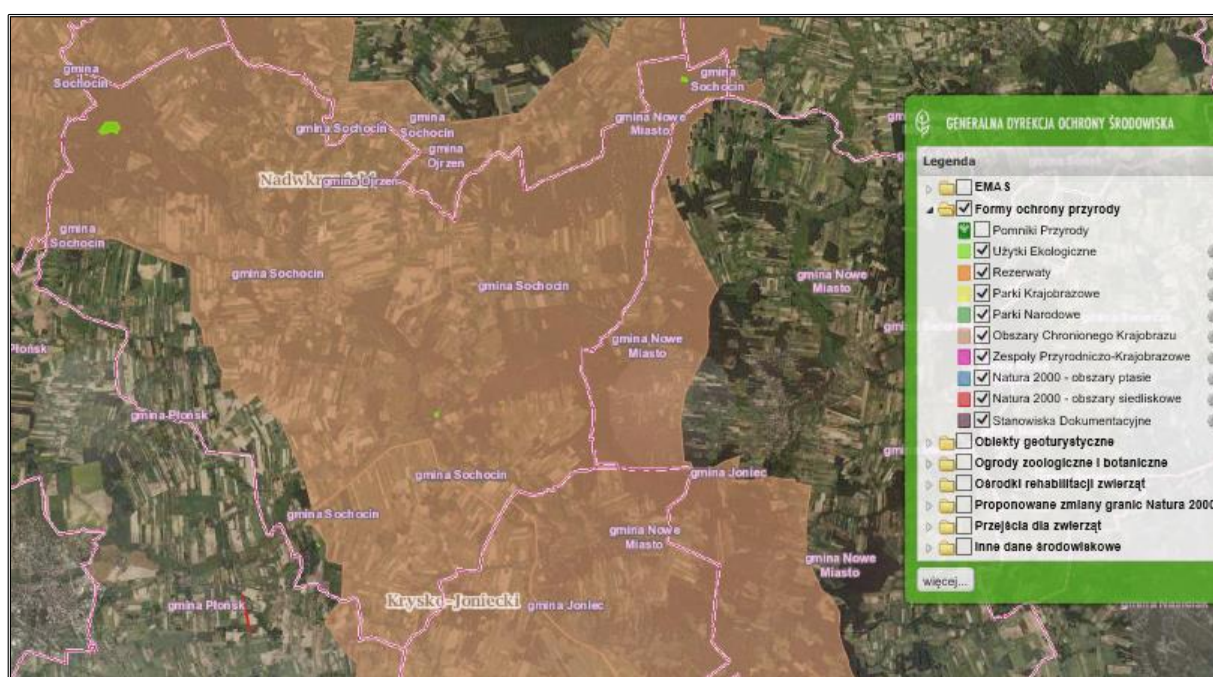

Źródło: <http://geoserwis.gdos.gov.pl/mapy/>

Dodatkową zaletą Gminy jest dogodne położenie w sąsiedztwie aglomeracji warszawskiej (ok. 70 km) oraz przy trasach wiodących na Pojezierze Warmińsko – Mazurskie oraz nad Morze Bałtyckie.

Siedzibą Gminy jest miejscowość Sochocin, w której znajdują się m.in.:

- Urząd Gminy Sochocin,
- Gminny Ośrodek Kultury w Sochocinie,
- Gminna Biblioteka Publiczna w Sochocinie,
- Gminny Ośrodek Pomocy Społecznej w Sochocinie,
- Gminny Zakład Komunalny w Sochocinie Sp. z o.o.
- obiekty sportowo-rekreacyjne.

1.3. Władze i struktura organizacyjna Urzędu Gminy Sochocin

Organem wykonawczym Gminy jest Wójt Gminy Sochocin – Jerzy Rzyziński.

Obecnie obowiązujący Regulamin Organizacyjny Urzędu Gminy Sochocin został ustanowiony Zarządzeniem nr 5/2019 Wójta Gminy Sochocin z dnia 24 stycznia 2019 r. w sprawie nadania regulaminu organizacyjnego Urzędu Gminy Sochocin.

Kierownikiem Urzędu jest Wójt. W Urzędzie funkcjonują następujące kierownicze stanowiska urzędnicze:

- Sekretarz, Pełnomocnik Ochrony Informacji Niejawnych,
- Skarbnik, Kierownik Wydziału Finansów i Budżetu,
- Zastępca Skarbnika,
- Kierownik Wydziału Rozwoju, Infrastruktury i Ochrony Środowiska,
- Kierownik Wydziału Administracji i Edukacji,
- Kierownik Wydziału Organizacyjnego,
- Kierownik Urzędu Stanu Cywilnego,
- Zastępca Kierownika Urzędu Stanu Cywilnego.

W skład Urzędu Gminy Sochocin wchodzi:

- Wydział Administracji i Edukacji,
- Wydział Organizacyjny,
- Wydział Finansów i Budżetu,
- Wydział Rozwoju, Infrastruktury i Ochrony Środowiska,
- Urząd Stanu Cywilnego
- Samodzielne stanowisko ds. kontroli zarządczej i funduszu sołectkiego,
- Samodzielne stanowisko ds. działalności gospodarczej,
- Samodzielne stanowisko ds. promocji,
- Samodzielne stanowisko ds. zamówień publicznych,
- Samodzielne stanowisko ds. informatycznych,
- Samodzielne stanowisko – Inspektor Ochrony Danych Osobowych.

Schemat struktury organizacyjnej Urzędu Gminy został przedstawiony na rysunku.

Rysunek 3. Schemat organizacyjny Urzędu Gminy Sochocin

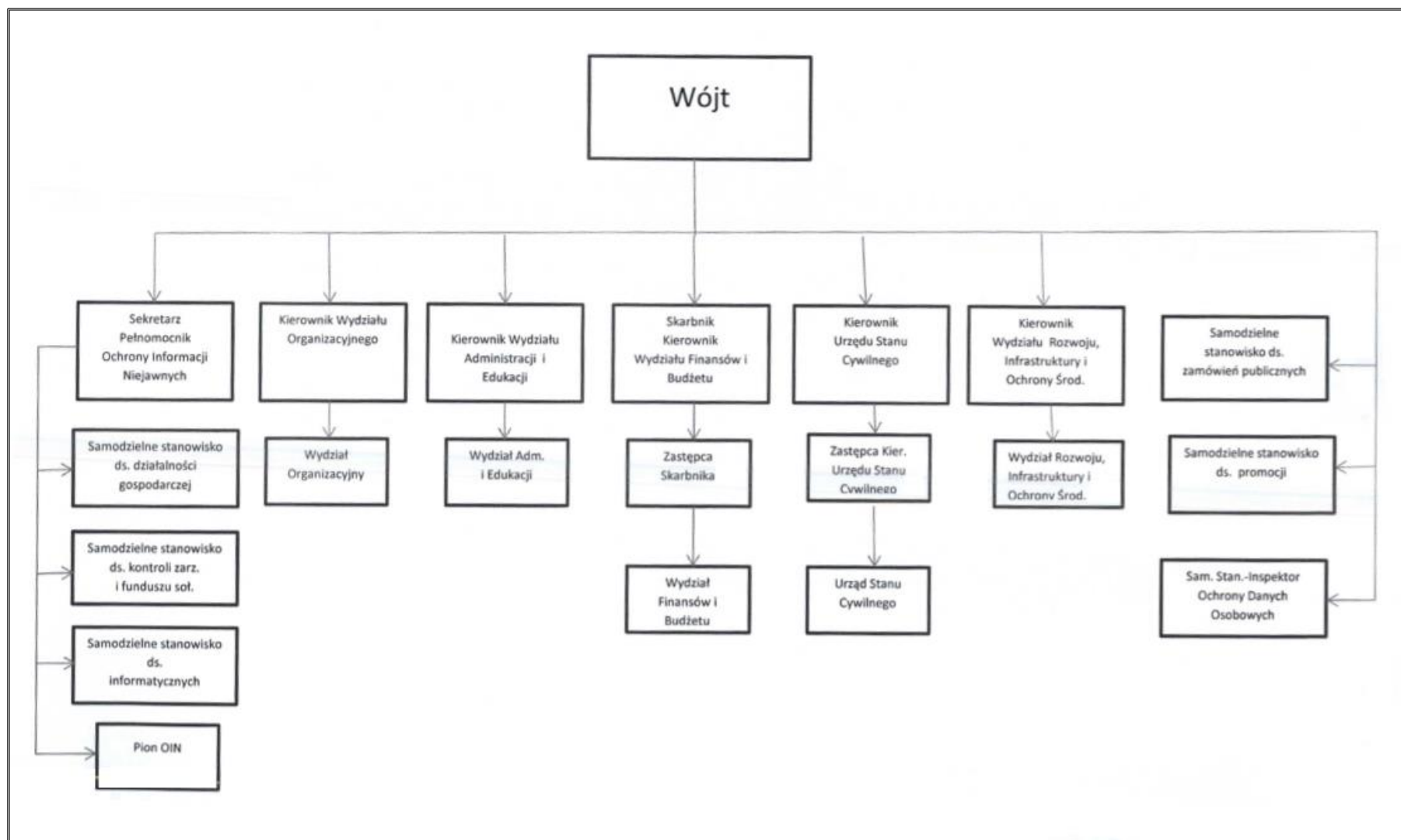

Źródło: Załącznik nr 1 do Regulaminu Organizacyjnego Urzędu Gminy Sochocin

1.4 Jednostki organizacyjne Gminy

Na terenie Gminy funkcjonują następujące jednostki:

— **jednostki organizacyjne:**

- Urząd Gminy Sochocin
- Gminny Ośrodek Pomocy Społecznej w Sochocinie
- Publiczny Zespół Szkół i Przedszkoli Samorządowych w Sochocinie
- Szkoła Podstawowa w Kołozębiu im. św. Jana Pawła II
- Szkoła Podstawowa w Smardzewie

— **samorządowe instytucje kultury:**

- Gminny Ośrodek Kultury w Sochocinie
- Gminna Biblioteka Publiczna w Sochocinie

— **spółki gminne:**

- Gminny Zakład Komunalny w Sochocinie Spółka z ograniczoną odpowiedzialnością

Opis działalności poszczególnych jednostek wraz z podstawowymi danymi zostały uwzględnione w dalszych częściach niniejszego Raportu.

2. Sytuacja finansowa Gminy w 2018 r.

Odzwierciedleniem sytuacji ekonomicznej każdej jednostki samorządu terytorialnego jest jej budżet. Informacje o sytuacji finansowej pozwalają na racjonalne gospodarowanie publicznymi zasobami pieniężnymi w celu właściwego wypełniania zadań wobec mieszkańców.

Pierwotny budżet Gminy Sochocin na 2018 r. wg Uchwały Nr XXX/222/2017 Rady Gminy Sochocin z dnia 20 grudnia 2017 roku wynosił po stronie dochodów: 22 827 685,70 zł, a po stronie wydatków 24 604 637,70 zł. Planowany deficyt budżetu miał wynieść 1 776 952,00 zł.

W okresie od 1 stycznia 2018 r. do 31 grudnia 2018 r. wprowadzone zostały jednak zmiany na mocy uchwał Rady Gminy Sochocin oraz zarządzeń Wójta Gminy Sochocin.

Uchwalony pierwotnie plan dochodów budżetu został zwiększony o 8,64% i wyniósł po stronie dochodów 24 800 873,92 zł. Pierwotny plan wydatków zwiększono o 9,52% i wyniósł on 26 949 493,68 zł.

Poniżej dokonano analizy Budżetu Gminy w 2018 r.

DOCHODY BUDŻETOWE ZŁ

Tabela 1. Plan i wykonanie dochodów budżetowych Gminy Sochocin w 2018 r.

Wyszczególnienie	Plan [zł]	Wykonanie [zł]	Stopień wykonania
dochody budżetowe, w tym:	24 800 873,92	24 464 839,47	98,65%
dochody bieżące	24 183 349	23 890 284	98,79%
dochody majątkowe	617 525	574 555	93,04%

Źródło: Sprawozdanie roczne z wykonania budżetu Gminy Sochocin za 2018 r.

Dochody budżetu Gminy za 2018 r. zostały wykonane w kwocie 24 464 839,47 zł, tj. 98,65% w stosunku do planu budżetu po zmianach.

Tabela 2. Plan i wykonanie dochodów budżetowych Gminy Sochocin w 2018 r. w podziale na działy

Dział	Wyszczególnienie	Dochody	
		Plan	Wykonanie na 31.12.2018
010	Rolnictwo i łowiectwo	402 213,94	402 213,94
020	Leśnictwo	4 000,00	1 428,97
600	Transport i łączność	1 192 133,00	1 149 163,00
700	Gospodarka mieszkaniowa	9 873,00	8 736,93
710	Działalność usługowa	12 000,00	12 000,00
750	Administracja publiczna	130 104,00	123 288,13
751	Urzędy naczelnych org. władzy państwowej kontroli i ochrony prawa oraz sądownictwa	77 823,00	63 641,69
754	Bezpieczeństwo publiczne i ochrona przeciwpożarowa	66 400,00	66 396,72
756	Dochody od osób prawnych, od osób fizycznych i od innych jednostek nieposiadających osobowości prawnej	6 262 564,44	6 237 980,55
758	Różne rozliczenia	7 932 435,24	7 932 435,24
801	Oświata i wychowanie	884 928,70	866 162,89
852	Pomoc społeczna	470 640,00	465 937,92
853	Pozostałe zadania w zakresie polityki społecznej	6 081,00	6 081,00
854	Edukacyjna opieka wychowawcza	55 857,00	54 944,08
855	Rodzina	6 399 007,00	6 399 493,89
900	Gospodarka komunalna i ochrona środowiska	879 647,60	659 063,85
921	Domy i ośrodki kultury, świetlice i kluby	14 820,00	15 520,00
926	Kultura fizyczna	346,00	350,67
	RAZEM	24 800 873,92	24 464 839,47

Źródło: Sprawozdanie roczne z wykonania budżetu Gminy Sochocin za 2018 r.

WYDATKI BUDŻETOWE

Tabela 3. Plan i wykonanie wydatków budżetowych Gminy Sochocin w 2018 r.

Wyszczególnienie	Plan [zł]	Wykonanie [zł]	Stopień wykonania
wydatki budżetowe, w tym:	26 949 493,68	26 434 738,61	98,09%
Wydatki bieżące	23 520 346	23 060 228	98,04%
wydatki majątkowe	3 429 148	3 374 511	98,41%

Źródło: Sprawozdanie roczne z wykonania budżetu Gminy Sochocin za 2018 r.

Wydatki budżetu Gminy w 2018 r. zostały wykonane w kwocie 26 434 738,61 zł tj. 98,09% w stosunku do planowanego budżetu po zmianach.

Znaczną pozycję w wydatkach budżetu Gminy stanowią wydatki związane z realizacją zadań oświatowych (działy klasyfikacji budżetowej: 801 – Oświata i wychowanie oraz 854 – Edukacyjna opieka wychowawcza). Wysoko zrealizowanym działem w strukturze wydatków budżetu Gminy jest także dział 855 Rodzina.

Tabela 4. Plan i wykonanie wydatków budżetowych Gminy Sochocin w 2018 r. w podziale na działy

Dział	Wyszczególnienie	Wydatki	
		Plan	Wykonanie na 31.12.2018
010	Rolnictwo i łowiectwo	413 113,94	410 333,72
600	Transport i łączność	4 505 644,29	4 411 283,05
700	Gospodarka mieszkaniowa	18 900,00	17 564,00
710	Działalność usługowa	32 000,00	31 435,08
750	Administracja publiczna	3 148 512,33	3 063 227,94
751	Urzędy naczelnych org. władzy państwowej kontroli i ochrony prawa oraz sądownictwa	77 823,00	63 641,69
754	Bezpieczeństwo publiczne i ochrona przeciwpożarowa	244 870,71	238 227,03
757	Obsługa długu publicznego	84 000,00	81 310,68
758	Różne rozliczenia	90 000,00	0,00
801	Oświata i wychowanie	8 306 568,70	8 286 016,08
851	Ochrona zdrowia	97 544,44	93 692,80
852	Pomoc społeczna	1 082 448,00	1 073 602,93
853	Pozostałe zadania w zakresie polityki społecznej	6 081,00	6 081,00
854	Edukacyjna opieka wychowawcza	200 535,00	193 818,42
855	Rodzina	6 491 023,00	6 488 772,86
900	Gospodarka komunalna i ochrona środowiska	1 357 542,27	1 200 778,86
921	Kultura i ochrona dziedzictwa narodowego	665 887,00	649 368,68
926	Kultura fizyczna i sport	127 000,00	125 583,79
	RAZEM	26 949 493,68	26 434 738,61

Źródło: Sprawozdanie roczne z wykonania budżetu Gminy Sochocin za 2018 r.

WYNIK BUDŻETOWY

Tabela 5. Planowany i wykonany deficyt budżetowy Gminy Sochocin w 2018 r.

Wyszczególnienie	Plan [zł]	Wykonanie [zł]
deficyt	2 148 619,76	1 969 899,14

Źródło: Sprawozdanie roczne z wykonania budżetu Gminy Sochocin za 2018 r.

Ostatecznie w 2018 r. osiągnięto ujemny wynik finansowy w kwocie 1 969 899,14 zł.

3. Realizacja zadań inwestycyjnych i funduszu sołeckiego

W 2018 r. zrealizowano następujące zadania inwestycyjne nieobjęte Wieloletnią Prognozą Finansową:

1. „Rozbudowa drogi gminnej nr 301103W w miejscowości Niewikła, Gmina Sochocin”. Zadanie polegało na wykonaniu w km 0+002 ÷ 0+154 potrójnego powierzchniowego utrwalenia. Plan wynosił 60 000,00 zł, wykonano w kwocie 58 238,66 zł. Wykonawcą zadania był Zakład Usługowo – Handlowy „SEBUD” z siedzibą w Ciechanowie. Wynagrodzenie brutto dla Wykonawcy wyniosło: 57 738,66 zł, a dla Inspektora Nadzoru: 500,00 zł
2. „Przebudowa (asfaltowanie) drogi gminnej w miejscowości Ciemniewo”. Wykonanie nawierzchni z mieszanki mineralno-bitumicznej wraz z podbudową z kruszywa łamanego na odcinku drogi o długości 0,2 km i szerokości 4,5mb. Planowana kwota zadania: 102 500,00 zł. Zadanie zrealizowano w kwocie 101 466,09 zł. Wykonawcą zadania był Zakład Usługowo–Handlowy „MARBUD” z siedzibą w Ciechanowie. Wysokość wynagrodzenia brutto dla Wykonawcy to 95 796,09 zł, a dla Inspektora Nadzoru: 750,00 zł. Poniesiony koszt opracowania dokumentacji projektowej przebudowy drogi gminnej w miejscowości Ciemniewo, gmina Sochocin to 4 920,00 zł.
3. „Przebudowa (asfaltowanie) drogi wewnętrznej w miejscowości Kuchary Żydowskie” polegające na wykonaniu nawierzchni z mieszanki mineralno-bitumicznej wraz z podbudową z kruszywa łamanego na odcinku drogi o długości 0,23 km i szerokości 4,5mb. Plan 103 800,00 zł, wykonanie 102 605,41 zł. Wykonawcą zadania był Zakład Usługowo–Handlowy „SEBUD” z siedzibą w Ciechanowie. Wynagrodzenie brutto dla Wykonawcy: 96 904,81 zł, dla Inspektora Nadzoru: 750,00 zł. Na opracowanie dokumentacji projektowej przebudowy drogi gminnej w miejscowości Kuchary Żydowskie wydano 4 920,00 zł i mapę zasadniczą: 30,60 zł.
4. „Rozbudowa drogi gminnej w miejscowości Kondrajec” polegające na wykonaniu nawierzchni z mieszanki mineralno-bitumicznej wraz z podbudową z kruszywa łamanego na odcinku drogi o długości 1 km i szerokości 4,5mb. Plan 30 000,00 zł, wykonanie 11 260,50 zł. Koszt opracowania dokumentacji projektowej przebudowy drogi gminnej w miejscowości Kondrajec: 9 840,00 zł, Koszt mapy do celów projektowych: 1 389,90 zł, mapy zasadniczej: 30,60 zł.
5. „Przebudowa drogi gminnej nr 301163W w miejscowości Sochocin, ul. Kazimierza Pułaskiego działka nr ew. 52 na odcinku od km 0+000 do km 0+452 o długości 0,452 km. Plan 229 956,53 zł, wykonanie 229 950,47 zł. Wykonawcą zadania był Zakład Usługowo–Handlowy „SEBUD” z siedzibą w Ciechanowie. Wysokość wynagrodzenia brutto dla Wykonawcy wyniosła 217 950,47 zł, a dla Inspektora Nadzoru 3 000,00 zł. Poniesiono

koszt robót dodatkowych w wysokości 9 000,00 zł. Na ww. zadanie Gmina Sochocin w ramach podziału środków na usuwanie skutków klęsk żywiołowych otrzymała dotację w wysokości 172 358,00 zł, co stanowi 80% kosztów kwalifikowanych inwestycji.

6. „Przebudowa świetlicy w Milewie”. Plan 9 848,00 zł, wykonanie 1 908,90 zł. Koszt opracowania dokumentacji zamiennej elektrycznej i fotowoltaicznej świetlicy w m. Milewo wyniósł 1 845,00 zł, zakupiono mapę zasadniczą 48,90 zł, dokonano wypisu z rejestru gruntów 15,00 zł.

W ramach realizacji zadań bieżących zrealizowano również:

1. „Remont drogi gminnej nr 301162W w miejscowości Sochocin ul. Magazynowa na odcinku od 0+000 do km 0+829 o długości 829 m”. Plan 441 991,89 zł, wykonanie 441 991,89 zł. Wykonawcą zadania było Przedsiębiorstwo Transportowo-Handlowego „WAPNOPOL”. Koszt wynagrodzenia brutto dla Wykonawcy wyniósł 441 991,89 zł. Na ww. zadanie Gmina Sochocin w ramach podziału środków na usuwanie skutków klęsk żywiołowych otrzymała dotację w wysokości 346 573,00 zł, tj. 80% kosztów kwalifikowanych zadania.
2. „Remont drogi gminnej nr 301143W w miejscowości Milewo na odcinku 0+000 do km 1+418 o długości 1418 m”. Plan 730 682,73 zł, wykonanie 730 682,73 zł. Wykonawcą zadania było Przedsiębiorstwo Transportowo-Handlowego „WAPNOPOL”. Na wynagrodzenie brutto dla Wykonawcy wydano 730 682,73 zł. Na ww. zadanie Gmina Sochocin w ramach podziału środków na usuwanie skutków klęsk żywiołowych otrzymała dotację w wysokości 573 202,00 zł tj. 80% kosztów kwalifikowanych zadania.
3. „Zakup sprzętu multimedialnego dla świetlicy wiejskiej w miejscowości Kołoząb”. Plan 8 000,00 zł, wykonanie 8 000,00 zł. Na realizację zadania Gmina otrzymała pomoc finansową z budżetu Województwa Mazowieckiego w ramach „Mazowieckiego Instrumentu Aktywizacji Sołectw MAZOWSZE 2018”. Wysokość otrzymanej pomocy to 4 000,00 zł.
4. „Zakup sprzętu audio-video oraz sprzętu do doposażenia pomieszczenia kuchni strażniczo-świetlicy w Drożdżynie”. Plan 14 000,00 zł, wykonanie 14 000,00 zł. Na realizację zadania Gmina otrzymała pomoc finansową z budżetu Województwa Mazowieckiego w ramach „Mazowieckiego Instrumentu Aktywizacji Sołectw MAZOWSZE 2018”. Wysokość otrzymanej pomocy to 7 000,00 zł.

W ramach przedsięwzięć objętych Wieloletnią Prognozą Finansową w 2018 r. zrealizowano:

1. „Przebudowa drogi gminnej w miejscowości Podsmardzewo”. Zadanie polegało na wykonaniu nawierzchni z mieszanki mineralno-bitumicznej wraz z podbudową z kruszywa łamanego na odcinku drogi o długości 1km i szerokości 4,5mb. Plan 456 000,00 zł, wykonanie 455 940,47 zł. Wykonawcą zadania był Zakład Usługowo-Handlowy „SEBUD” z siedzibą w Ciechanowie. Wysokość wynagrodzenia brutto dla Wykonawcy to 439 680,47 zł. Wysokość wynagrodzenia dla Inspektora Nadzoru to 3 000,00 zł. Projekt: 9 840,00 zł. Wycinka drzew: 1 944,00 zł. Usunięcie karp: 1 476,00 zł.
2. „Przebudowa, modernizacja i odwodnienie dróg gminnych na terenie miejscowości Sochocin”. Wykonanie nowej nawierzchni z mieszanki mineralno-asfaltowej na drodze wraz z podbudową z kruszywa łamanego o długości 670 m. Zadanie obejmowało przebudowę ul. Wolności działka nr ew. 52 w miejscowości Sochocin. Plan 500 952,00 zł, wykonanie 499 846,48 zł. Wykonawcą zadania był Zakład Usługowo-Handlowy „MARBUD” z siedzibą w Ciechanowie, a partnerem Zakład Usługowo-Handlowy „SEBUD” z siedzibą w Ciechanowie. Wysokość wynagrodzenia brutto dla Wykonawcy to 499 346,48 zł, a dla Inspektora Nadzoru: 500,00 zł.
3. „Rozwój szkolnej infrastruktury sportowej w Gminie Sochocin”. Wartość realizacji całego zadania to 1 269 950 zł. Zadanie obejmuje wszystkie szkoły z terenu Gminy Sochocin. Na realizację zadania Gmina pozyskała dofinansowanie ze Środków Funduszu Rozwoju Kultury Fizycznej w kwocie 625 500 zł. W ramach realizacji zadania w 2018 r. przewidziano wykonanie boisk wielofunkcyjnych przy szkole w Kołozębnie. Plan 548 000,00 zł, wykonanie 547 967,21 zł. Koszt robót wyniósł 540 771,71 zł. Prace wykonało Konsorcjum Lider – LODOWISKA Hanna Starzyk Partner – WM INTERNATIONAL Sp. z o. o. Sp. K Wysokość wynagrodzenia dla Inspektora Nadzoru to 7 195,50 zł.
4. „Rozbudowa drogi gminnej w miejscowości Drożdżyn”. Zadanie polegało na wykonaniu nawierzchni z mieszanki mineralno-bitumicznej wraz z podbudową z kruszywa łamanego. Plan 655 600,00 zł, wykonanie 642 898,18 zł. Wykonawcą zadania był Zakład Usługowo-Handlowy „SEBUD” z siedzibą w Ciechanowie. Wysokość wynagrodzenia brutto dla Wykonawcy to 639 898,18 zł, a dla Inspektora Nadzoru: 3 000,00 zł. Dotacja w ramach FOGR (Funduszu Ochrony Gruntów Rolnych) wyniosła 57 030,00 zł.
5. „Rozbudowa drogi gminnej w miejscowości „Jędrzejewo-Kuchary Królewskie” polegające na wykonaniu nawierzchni z mieszanki mineralno-bitumicznej wraz z podbudową z kruszywa łamanego na odcinku drogi o długości 1 km i szerokości 4,5mb. Plan 25 000,00 zł, wykonanie 13 530,00 zł. Opracowano dokumentację projektową przebudowy drogi gminnej w miejscowości Kondrajec.

W ramach realizacji zadań inwestycyjnych należy wymienić także budowę sieci kanalizacji sanitarnej na terenie aglomeracji Sochocin (etap IIb i III) wraz z rozbudową oczyszczalni ścieków w miejscowości Kondrajec gm. Sochocin, realizowaną przez Gminny Zakład Komunalny w Sochocinie Sp. z o.o. w ramach uzyskanego dofinansowania z Narodowego Funduszu Ochrony Środowiska i Gospodarki Wodnej w Warszawie z Programu Operacyjnego Infrastruktura i Środowisko. W 2018 r. wybudowana została sieć w ul. Wolności (380 m), ul. Pułaskiego (429,5 m) oraz ul. Żeromskiego (439 m). Poniesiono łączne wydatki w kwocie 1 777 834,66 zł, w tym 332 440,62 zł ze środków własnych inwestora i 1 445 394,04 zł w ramach otrzymanych środków zewnętrznych.

FUNDUSZ SOŁECKI

W 2018 r. w ramach funduszu sołeckiego zaplanowano łączne wydatki na poziomie 376 634,09 zł, przy czym zostały wykonane w kwocie 280 367,84 zł tj. 74,44% planu. W tabeli poniżej dokonano przedstawienia realizacji funduszu sołeckiego w Gminie Sochocin w 2018 r.

Tabela 6. Realizacja zadań w ramach funduszu sołeckiego

Dział	Wydatki [zł]	Wykonanie wydatków bieżących
600 – Transport i łączność	236 599,35	W ramach wydatków bieżących zakupiono żużel do utwardzenia dróg w sołectwach Podsmardzewo i Wierzbówiec oraz sfinansowano jego transport i rozplantowanie. Wykonano częściowe remonty dróg w sołectwach: Baraki, Budy Gutarzewskie, Idzikowice. Wyremontowano nawierzchnie dróg w Niewikli i w Gutarzewie. W ramach środków funduszu sołeckiego pogłębiono i oczyszczono rowy przy drogach w sołectwach Kolonia Sochocin i Milewo. Bieżące remonty zostały wykonane na drogach w Kępie i w Pruszkowie oraz usunięto karpy i wykarczowano krzewy w Kępie. Utwardzono pobocza drogi gminnej w Koliszewie oraz wykonano mapki do celów projektowych na drogę gminną w sołectwie Rzy. Wydatki majątkowe poniesiono na opracowanie dokumentacji projektowej na przebudowę dróg w sołectwach Jędrzejewo - Kuchary Królewskie oraz Kondrajec, rozbudowę drogi w Drożdżynie oraz przebudowę dróg w Ciemniewie i Kucharach Żydowskich. W ramach wydatków inwestycyjnych położono kostkę brukową na chodnikach przy ul. Hermanowicza w Sochocinie.
900 – Gospodarka komunalna i ochrona środowiska	27 288,02	Opłacono zużycie energii przez oświetlenie uliczne w sołectwach Biele i Gromadzyn oraz zamontowano dodatkowe punkty oświetleniowe na drogach w sołectwach: Bołecin i Żelechy.
921 – Kultura i ochrona dziedzictwa narodowego	16 480,47	Zakupiono oraz posadowiono gabloty ogłoszeniowe dla sołectwa Drożdżyn, zakupiono sprzęt nagłaśniający do świetlicy oraz zrealizowano przedsięwzięcie w ramach szerzenia idei samorządowej. Dla sołectwa Kołoząb zakupiono kostkę brukową do utwardzenia nawierzchni placu przy świetlicy.

Źródło: Dane Urzędu Gminy Sochocin

Poniżej dokonano również zestawienia wydatków w ramach funduszu sołeckiego w 2018 r. związanych wyłącznie z remontem i bieżącym utrzymaniem dróg gminnych na terenie poszczególnych sołectw, w których wydatki były realizowane.

Tabela 7. Realizacja wydatków związanych wyłącznie z remontem i bieżącym utrzymaniem dróg gminnych w 2018 r. w ramach funduszu sołeckiego

Sołectwo	Przeznaczenie wydatku	Wydatek [zł]
Baraki	Żwirowanie drogi gminnej na odcinku 200 mb i szerokości 4 m	10 126,78
Kolonia Sochocin	Pogłębianie i oczyszczanie rowów przydrożnych ok. 200 mb	10 485,25
Budy Gutarzewskie	Częściowy remont drogi poprzez dożwirowanie na odcinku 200 mb i szerokości 4,5 m	8 810,88
Gutarzewo	Remont nawierzchni drogi poprzez żwirowanie na odcinku 220 mb i szerokości 4 m	11 361,07
	Wznowienie granic drogi	1 746,60
Idzikowice	Częściowy remont drogi poprzez żwirowanie na odcinku 120 mb i szerokości 4m oraz nawiezenie destruktu (300mb x 4,5m)	15 339,70
Niewikła	Remont nawierzchni drogi poprzez żwirowanie (410 mb x 4,5 m)	12 399,62
Sochocin	Budowa chodnika z kostki brukowej w ul. Włodzimierza Hermanowicza 266 m ²	37 368,20
Pruszkowo	Bieżące utrzymanie drogi gminnej poprzez wykaszanie chwastów i żwirowanie drogi na odcinku 320 mb i szerokości 4 m	12 884,53
Kępa	Bieżący remont drogi poprzez karczowanie pni i zagajników oraz żwirowanie (150m x 3m)	11 094,83
Koliszewo	Utwardzenie poboczy drogi destruktem 300 m ²	4 558,63
Żelechy	Zamontowanie dodatkowych punktów oświetlenia ulicznego – 4 szt.	2 970,45
Bolęcín	Zamontowanie dodatkowych punktów oświetlenia ulicznego – 2 szt.	13 367,03

Źródło: Dane Urzędu Gminy Sochocin

Najwięcej wydatków związanych z remontem i bieżącym utrzymaniem dróg gminnych wykonanych w ramach funduszu sołeckiego przypadło w sołectwie Sochocin, a najmniej Żelechy.

4. Wykonanie uchwał

Uchwały, jakie w 2018 r. przyjęła Rada Gminy Sochocin zostały przedstawione zbiorczo w tabeli poniżej.

Tabela 8. Uchwały przyjęte przez Radę Gminy w 2018 r.

Nr uchwały	Data przyjęcia	Uchwała	Sposób wykonania
XXXI/237/2018	28 lutego 2018	w sprawie przystąpienia do sporządzenia miejscowego planu zagospodarowania przestrzennego gminy Sochocin dla fragmentu obszaru położonego w miejscowości Sochocin	Uchwała wchodzi w życie z dniem podjęcia.
XXXI/238/2018	28 lutego 2018	w sprawie przystąpienia do sporządzenia miejscowego planu zagospodarowania przestrzennego gminy Sochocin dla fragmentu obszaru położonego w miejscowości Kępa	Uchwała wchodzi w życie z dniem podjęcia.
XXXI/239/2018	28 lutego 2018	w sprawie przystąpienia do sporządzenia miejscowego planu zagospodarowania przestrzennego gminy Sochocin dla części działki oznaczonej nr ewid. 150 położonej w miejscowości Smardzewo	Uchwała wchodzi w życie z dniem podjęcia.
XXXI/240/2018	28 lutego 2018	w sprawie przyjęcia zadań z zakresu administracji rządowej na rok 2018 w zakresie utrzymania grobów i cmentarzy wojennych na terenie gminy Sochocin.	Uchwała wchodzi w życie z dniem podjęcia.
XXXI/241/2018	28 lutego 2018	w sprawie ustalenia szczegółowych zasad ponoszenia odpłatności za pobyt w mieszkaniach chronionych i ośrodkach wsparcia udzielających schronienia osobom tego pozbawionym, w tym osobom bezdomnym	Uchwała wchodzi w życie po upływie 14 dni od dnia ogłoszenia w Dzienniku Urzędowym Województwa Mazowieckiego.
XXXI/242/2018	28 lutego 2018	w sprawie uchwalenia „Programu Wspierania Rodziny w Gminie Sochocin na lata 2018-2020”	Uchwała wchodzi w życie z dniem podjęcia.
XXXII/243/2018	28 lutego 2018	w sprawie podziału gminy na okręgi wyborcze oraz ustalenia liczby radnych wybieranych w każdym okręgu wyborczym	Uchwała wchodzi w życie po upływie 14 dni od dnia ogłoszenia w Dzienniku Urzędowym Województwa Mazowieckiego.
XXXII/244/2018	28 marca 2018	w sprawie określenia Programu opieki nad zwierzętami bezdomnymi oraz zapobiegania	Uchwała wchodzi w życie po upływie 14 dni od dnia ogłoszenia w Dzienniku Urzędowym

RAPORT O STANIE GMINY SOCHOCIN ZA ROK 2018

Nr uchwały	Data przyjęcia	Uchwała	Sposób wykonania
		bezdomności zwierząt na terenie Gminy Sochocin w 2018 roku	Województwa Mazowieckiego.
XXXII/245/2018	28 marca 2018	w sprawie ustalenia na 2018 rok planu dofinansowania form doskonalenia zawodowego nauczycieli, określenia maksymalnej kwoty dofinansowania opłat za kształcenie pobierane przez szkoły wyższe i zakłady kształcenia nauczycieli oraz ustalenia specjalności i form doskonalenia, na które dofinansowanie będzie przyznawane dla nauczycieli szkół i przedszkola prowadzonych przez Gminę Sochocin	Uchwała wchodzi w życie po upływie 14 dni od dnia ogłoszenia w Dzienniku Urzędowym Województwa Mazowieckiego.
XXXII/246/2018	28 marca 2018	w sprawie określenia tygodniowego obowiązkowego wymiaru godzin zajęć pedagogów, psychologów, logopedów, terapeutów pedagogicznych i doradców zawodowych	Uchwała podlega ogłoszeniu w Dzienniku Urzędowym Województwa Mazowieckiego i wchodzi w życie z dniem 1 września 2018 r
XXXII/247/2018	28 marca 2018	zmieniająca uchwałę w sprawie przyjęcia regulaminu wynagradzania nauczycieli zatrudnionych w szkołach i przedszkolu prowadzonym przez gminę Sochocin	Uchwała wchodzi w życie po upływie 14 dni od dnia ogłoszenia w Dzienniku Urzędowym Województwa Mazowieckiego i ma zastosowanie do wynagrodzeń od dnia 1 stycznia 2018 r.
XXXII/248/2018	28 marca 2018	w sprawie podziału gminy na stałe obwody głosowania	Uchwała wchodzi w życie po upływie 14 dni od dnia ogłoszenia w Dzienniku Urzędowym Województwa Mazowieckiego.
XXXII/249/2018	28 marca 2018	w sprawie nadania statutu Gminnej Biblioteki Publicznej w Sochocinie	Uchwała wchodzi w życie po upływie 14 dni od dnia ogłoszenia w Dzienniku Urzędowym Województwa Mazowieckiego.
XXXII/250/2018	28 marca 2018	w sprawie udzielenia pomocy finansowej dla Powiatu Płońskiego	Uchwała wchodzi w życie z dniem podjęcia
XXXII/251/2018	28 marca 2018	w sprawie zmiany Wieloletniej Prognozy Finansowej Gminy Sochocin	Uchwała wchodzi w życie z dniem podjęcia
XXXII/252/2018	28 marca 2018	w sprawie zmiany uchwały budżetowej Gminy Sochocin na 2018 rok	Uchwała wchodzi w życie z dniem podjęcia i obowiązuje w roku budżetowym 2018

RAPORT O STANIE GMINY SOCHOCIN ZA ROK 2018

Nr uchwały	Data przyjęcia	Uchwała	Sposób wykonania
XXXII/253/2018	28 marca 2018	w sprawie wyrażenia zgody na zawarcie porozumienia w sprawie dofinansowania zadania z zakresu zarządzania drogą krajową	Uchwała wchodzi w życie z dniem podjęcia.
XXXII/254/2018	28 marca 2018	stanowisko Rady Gminy w Sochocinie dotyczącego poparcia stanowiska Rady Gminy Suchożebry wyrażonego uchwałą w sprawie podjęcia radykalnych działań w celu ograniczenia rozpowszechniania się na dalsze obszary naszego kraju Afrykańskiego Pomoru Świń	Rada upoważnia Przewodniczącego Rady Gminy w Sochocinie do przekazania niniejszego stanowiska do: 1) Prezydenta RP; 2) Prezesa Rady Ministrów; 3) Marszałka Senatu RP; 4) Marszałka Sejmu RP; 5) Posłów i Senatorów z województwa mazowieckiego; 6) Wojewody Mazowieckiego; 7) Samorządu Województwa Mazowieckiego; 8) Samorządów powiatowych i samorządów gminnych z terenu województwa mazowieckiego; 9) Służbom weterynaryjnym; 10) Izbowi Rolniczym.
XXXIII/255/2018	6 czerwca 2018	w sprawie zatwierdzenia sprawozdania finansowego wraz ze sprawozdaniem z wykonania budżetu Gminy Sochocin za 2017 rok	Uchwała wchodzi w życie z dniem podjęcia.
XXXIII/256/2018	6 czerwca 2018	w sprawie udzielenia Wójtowi Gminy absolutorium z tytułu wykonania budżetu Gminy Sochocin za 2017 rok	Uchwała wchodzi w życie z dniem podjęcia
XXXIII/257/2018	6 czerwca 2018	w sprawie zmiany Wieloletniej Prognozy Finansowej Gminy Sochocin.	Uchwała wchodzi w życie z dniem podjęcia.
XXXIII/258/2018	6 czerwca 2018	w sprawie zmiany uchwały budżetowej Gminy Sochocin na 2018 rok	Uchwała wchodzi w życie z dniem podjęcia i obowiązuje w roku budżetowym 2018.
XXXIII/259/2018	6 czerwca 2018	w sprawie ustalenia na terenie Gminy Sochocin maksymalnej liczby zezwoleń na sprzedaż napojów alkoholowych przeznaczonych do spożycia poza miejscem sprzedaży, w miejscu sprzedaży oraz zasad usytuowania	Uchwała wchodzi w życie po upływie 14 dni od dnia ogłoszenia w Dzienniku Urzędowym Województwa Mazowieckiego.

RAPORT O STANIE GMINY SOCHOCIN ZA ROK 2018

Nr uchwały	Data przyjęcia	Uchwała	Sposób wykonania
		miejsc sprzedaży i podawania napojów alkoholowych	
XXXIII/260/2018	6 czerwca 2018	w sprawie wprowadzenia odstępstwa od zakazu spożywania napojów alkoholowych w miejscach publicznych na terenie Gminy Sochocin	Uchwała wchodzi w życie po upływie 14 dni od dnia ogłoszenia w Dzienniku Urzędowym Województwa Mazowieckiego.
XXXIII/261/2018	6 czerwca 2018	w sprawie przyjęcia i realizacji „Programu Rewitalizacji Gminy Sochocin”	Uchwała wchodzi w życie z dniem podjęcia.
XXXIII/262/2018	6 czerwca 2018	w sprawie zmiany uchwały w sprawie ustalenia wynagrodzenia Wójta Gminy Sochocin	Uchwała wchodzi w życie z dniem 1 lipca 2018 roku.
XXXIV/263/2018	29 sierpnia 2018	w sprawie zmiany Wieloletniej Prognozy Finansowej Gminy Sochocin	Uchwała wchodzi w życie z dniem podjęcia.
XXXIV/264/2018	29 sierpnia 2018	w sprawie zmiany uchwały budżetowej Gminy Sochocin na 2018 rok	Uchwała wchodzi w życie z dniem podjęcia i obowiązuje w roku budżetowym 2018.
XXXIV/265/2018	29 sierpnia 2018	w sprawie określenia wysokości opłaty za korzystanie z wychowania przedszkolnego uczniów objętych wychowaniem przedszkolnym do końca roku szkolnego w roku kalendarzowym, w którym kończą 6 lat, w prowadzonych przez Gminę Sochocin publicznym przedszkolu i oddziałach przedszkolnych w publicznych szkołach podstawowych	Uchwała wchodzi w życie po upływie 14 dni od ogłoszenia w Dzienniku Urzędowym Województwa Mazowieckiego.
XXXIV/266/2018	29 sierpnia 2018	w sprawie powołania Komisji Inwentaryzacyjnej	Uchwała wchodzi w życie z dniem podjęcia.
XXXV/267/2018	27 września 2018	w sprawie zmiany Wieloletniej Prognozy Finansowej Gminy Sochocin	Uchwała wchodzi w życie z dniem podjęcia
XXXV/268/2018	27 września 2018	w sprawie zmiany uchwały budżetowej Gminy Sochocin na 2018 rok	Uchwała wchodzi w życie z dniem podjęcia i obowiązuje w roku budżetowym 2018
XXXVI/269/2018	25 października 2018	w sprawie zmiany Wieloletniej Prognozy Finansowej Gminy Sochocin	Uchwała wchodzi w życie z dniem podjęcia.
XXXVI/270/2018	25 października 2018	w sprawie zmiany uchwały budżetowej Gminy Sochocin na 2018 rok	Uchwała wchodzi w życie z dniem podjęcia i obowiązuje w roku budżetowym 2018

RAPORT O STANIE GMINY SOCHOCIN ZA ROK 2018

Nr uchwały	Data przyjęcia	Uchwała	Sposób wykonania
XXXVI/271/2018	25 października 2018	w sprawie zaciągnięcia kredytu długoterminowego w roku budżetowym 2018	Uchwała wchodzi w życie z dniem podjęcia.
XXXVI/272/2018	25 października 2018	zmieniająca uchwałę Nr XI/89/2008 w sprawie uchwalenia statutu gminy	Uchwała wchodzi w życie po upływie 14 dni od dnia ogłoszenia w Dzienniku Urzędowym Województwa Mazowieckiego. Uchwała ma zastosowanie do kadencji organów jednostek samorządu terytorialnego następującej po kadencji tych organów wybranych w wyborach przeprowadzonych w dniu 16 listopada 2014 r.
I/1/2018	19 listopada 2018	w sprawie wyboru Przewodniczącego Rady Gminy Sochocin	Uchwała wchodzi w życie z dniem podjęcia
I/2/2018	19 listopada 2018	w sprawie wyboru Wiceprzewodniczących Rady Gminy Sochocin	Uchwała wchodzi w życie z dniem podjęcia
II/3/2018	30 listopada 2018	w sprawie powołania Komisji Rewizyjnej	Uchwała wchodzi w życie z dniem podjęcia.
II/4/2018	30 listopada 2018	w sprawie powołania Komisji Gospodarczej	Uchwała wchodzi w życie z dniem podjęcia
II/5/2018	30 listopada 2018	w sprawie powołania Komisji skarg, wniosków i petycji	Uchwała wchodzi w życie z dniem podjęcia.
II/6/2018	30 listopada 2018	w sprawie ustalenia wynagrodzenia Wójta Gminy Sochocin	Uchwała wchodzi w życie z dniem podjęcia i obowiązuje od dnia 19 listopada 2018 roku
II/7/2018	30 listopada 2018	w sprawie przyjęcia Rocznej Programu Współpracy Gminy Sochocin z organizacjami pozarządowymi oraz innymi podmiotami, o których mowa w art. 3 ust. 3 ustawy z dnia 24 kwietnia 2003 roku o działalności pożytku publicznego i o wolontariacie na 2019 rok.	Uchwała wchodzi w życie z dniem podjęcia
II/8/2018	30 listopada 2018	w sprawie obniżenia ceny sprzedaży drewna do celów wymiaru podatku leśnego na rok 2019	Uchwała podlega ogłoszeniu w Dzienniku Urzędowym Województwa Mazowieckiego i wchodzi w życie z dniem 1 stycznia 2019 r

RAPORT O STANIE GMINY SOCHOCIN ZA ROK 2018

Nr uchwały	Data przyjęcia	Uchwała	Sposób wykonania
II/9/2018	30 listopada 2018	w sprawie obniżenia ceny skupu żyta do celów wymiaru podatku rolnego na rok 2019	Uchwała podlega ogłoszeniu w Dzienniku Urzędowym Województwa Mazowieckiego i wchodzi w życie z dniem 1 stycznia 2019 r.
II/10/2018	30 listopada 2018	w sprawie zmiany Wieloletniej Prognozy Finansowej Gminy Sochocin	Uchwała wchodzi w życie z dniem podjęcia.
II/11/2018	30 listopada 2018	w sprawie zmiany uchwały budżetowej Gminy Sochocin na 2018 rok	Uchwała wchodzi w życie z dniem podjęcia i obowiązuje w roku budżetowym 2018.
III/12/2018	19 grudnia 2018	w sprawie zmiany uchwały Nr II/3/2018 Rady Gminy Sochocin z dnia 30 listopada 2018 roku w sprawie powołania Komisji Rewizyjnej	Uchwała wchodzi w życie z dniem podjęcia
III/13/2018	19 grudnia 2018	w sprawie zmiany uchwały Nr II/4/2018 Rady Gminy Sochocin z dnia 30 listopada 2018 roku w sprawie powołania Komisji Gospodarczej	Uchwała wchodzi w życie z dniem podjęcia.
III/14/2018	19 grudnia 2018	w sprawie zmiany uchwały Nr II/5/2018 Rady Gminy Sochocin z dnia 30 listopada 2018 roku w sprawie powołania Komisji skarg, wniosków i petycji	Uchwała wchodzi w życie z dniem podjęcia.
III/15/2018	19 grudnia 2018	w sprawie planu pracy Rady Gminy Sochocin na 2019 rok	Uchwała wchodzi w życie z dniem podjęcia.
III/16/2018	19 grudnia 2018	w sprawie planu pracy Komisji Rewizyjnej na 2019 rok	Uchwała wchodzi w życie z dniem podjęcia.
III/17/2018	19 grudnia 2018	w sprawie planu pracy Komisji Gospodarczej na 2019 rok	Uchwała wchodzi w życie z dniem podjęcia.
III/18/2018	19 grudnia 2018	w sprawie ustalenia diet dla radnych Rady Gminy Sochocin	Uchwała wchodzi w życie po upływie 14 dni od dnia ogłoszenia w Dzienniku Urzędowym Województwa Mazowieckiego
III/19/2018	19 grudnia 2018	w sprawie zlecenia Komisji Rewizyjnej Rady Gminy Sochocin kontroli działalności Wójta Gminy	Uchwała wchodzi w życie z dniem podjęcia.
III/20/2018	19 grudnia 2018	w sprawie zwolnienia dyrektora Publicznego Zespołu Szkół i Przedszkoli Samorządowych w Sochocinie z obowiązku realizacji tygodniowego, obowiązkowego wymiaru godzin zajęć oraz obniżenia tygodniowego	Uchwała podlega ogłoszeniu w Dzienniku Urzędowym Województwa Mazowieckiego i wchodzi w życie z dniem 1 stycznia 2019 r.

RAPORT O STANIE GMINY SOCHOCIN ZA ROK 2018

Nr uchwały	Data przyjęcia	Uchwała	Sposób wykonania
		obowiązkowego wymiaru godzin zajęć wicedyrektorowi i dyrektorom pozostałych szkół podstawowych, dla których organem prowadzącym jest Gmina Sochocin	
III/21/2018	19 grudnia 2018	w sprawie uchwalenia Gminnego Programu Przeciwdziałania Narkomanii na lata 2019 - 2021	Uchwała wchodzi w życie z dniem podjęcia
III/22/2018	19 grudnia 2018	uchwalenia Programu Profilaktyki i Rozwiązywania Problemów Alkoholowych dla Gminy Sochocin na 2019 rok	Uchwała wchodzi w życie z dniem podjęcia.
III/23/2018	19 grudnia 2018	w sprawie przystąpienia do sporządzenia miejscowego planu zagospodarowania przestrzennego gminy Sochocin dla fragmentu obszaru położonego w miejscowości Smardzewo	Uchwała wchodzi w życie z dniem podjęcia
III/24/2018	19 grudnia 2018	w sprawie określenia zasad zwrotu wydatków w zakresie dożywiania w formie posiłku albo świadczenia rzeczowego w postaci produktów żywnościowych dla osób objętych wieloletnim rządowym programem „Posiłek w szkole i w domu” na lata 2019– 2023	Uchwała wchodzi w życie z dniem 1 stycznia 2019 roku.
III/25/2018	19 grudnia 2018	w sprawie podwyższenia kryterium dochodowego uprawniającego do przyznania nieodpłatnie pomocy w zakresie dożywiania w formie świadczenia pieniężnego na zakup posiłku lub żywności dla osób objętych wieloletnim rządowym programem Posiłek w szkole i w domu na lata 2019-2023 w formie pieniężnej	Uchwała wchodzi w życie z dniem 1 stycznia 2019 roku.
III/26/2018	19 grudnia 2018	w sprawie ustanowienia wieloletniego programu osłonowego w zakresie dożywiania „Posiłek w szkole i w domu” na lata 2019 – 2023	Uchwała wchodzi w życie z dniem 1 stycznia 2019 roku.
III/27/2018	19 grudnia 2018	w sprawie zmiany Wieloletniej Prognozy Finansowej Gminy Sochocin	Uchwała wchodzi w życie z dniem podjęcia
III/28/2018	19 grudnia 2018	w sprawie zmiany uchwały budżetowej Gminy Sochocin na 2018 rok	Uchwała wchodzi w życie z dniem podjęcia i obowiązuje w roku budżetowym 2018.
III/29/2018	19 grudnia 2018	w sprawie rozpatrzenia skargi na działalność Wójta Gminy Sochocin	Uchwała wchodzi w życie z dniem podjęcia

Źródło: Biuletyn Informacji Publicznej Gminy Sochocin

5. Sytuacja demograficzna na terenie Gminy w 2018 r.

Na koniec 2018 r. Gminę Sochocin zamieszkiwało 5 820 mieszkańców, tj. o 0,82% mniej niż dwa lata wcześniej. Spadek został odnotowany wśród mieszkańców w wieku produkcyjnym (2,21%), jak również wśród osób w wieku produkcyjnym (2,36%). Z kolei w grupie osób w wieku poprodukcyjnym odnotowano wzrost liczebności mieszkańców (5,98%), co niekorzystnie wpływa na sytuację społeczno-gospodarczą Gminy, bowiem pogłębia się proces starzenia ludności gminnej.

Tabela 9. Liczba mieszkańców Gminy Sochocin w latach 2016-2018 z podziałem na grupy ekonomiczne

Wyszczególnienie		Jednostka miary	2016	2017	2018
Ludność w wieku przedprodukcyjnym	Ogółem	osoba	1 132	1 110	1 108
	Mężczyźni		581	552	554
	Kobiety		551	558	554
Ludność w wieku produkcyjnym	Ogółem		3 683	3 636	3 596
	Mężczyźni		1 983	1 964	1 945
	Kobiety		1 700	1 672	1 651
Ludność w wieku poprodukcyjnym	Ogółem		1 053	1 075	1 116
	Mężczyźni		335	339	362
	Kobiety		718	736	754
Razem	Ogółem		5 868	5 821	5 820
	Mężczyźni		2 899	2 855	2 861
	Kobiety		2 969	2 966	2 959

Źródło: Opracowanie własne na podstawie danych z Ewidencji ludności Urzędu Gminy Sochocin
 Niekorzystnie w ostatnich latach przedstawiała się sytuacja w zakresie liczby urodzeń i zgonów, bowiem odnotowywano ujemny przyrost naturalny. Na koniec 2018 r. przyrost naturalny osiągnął jednak wartość dodatnią.

Tabela 10. Urodzenia żywe, zgony i przyrost naturalny Gminy Sochocin w latach 2016-2018

Wyszczególnienie	Jednostka miary	2016	2017	2018
Urodzenia	Osoba	61	54	68
Zgony		73	84	58
Przyrost naturalny		-12	-30	10

Źródło: Opracowanie własne na podstawie danych z Ewidencji ludności Urzędu Gminy Sochocin
 W analizowanym okresie pozytywnie kształtowała się sytuacja w zakresie migracji ludności.
 Dane przedstawiono w tabeli.

Tabela 11. Migracje ludności w Gminie Sochocin w latach 2016-2018

Wyszczególnienie	Jednostka miary	2016	2017	2018
Zameldowania	Osoba	83	52	109
Wymeldowania		9	3	14

Źródło: Opracowanie własne na podstawie danych z Ewidencji ludności Urzędu Gminy Sochocin

6. Pomoc społeczna w Gminie w 2018 r. i bezpieczeństwo publiczne

POMOC SPOŁECZNE I PROBLEMY MIESZKAŃCÓW

Gminny Ośrodek Pomocy Społecznej w Sochocinie realizuje zadania własne i zlecone z zakresu pomocy społecznej zgodnie z ustawą z dnia 12 marca 2004 roku o pomocy społecznej (t. j. Dz. U. 2018 r., poz. 1508, ze zm.) oraz inne zadania wynikające z właściwych ustaw.

Gminny Ośrodek Pomocy Społecznej w Sochocinie jest jednostką organizacyjną realizującą zadania pomocy społecznej mającą na celu umożliwienie osobom i rodzinom przezwycięzenie trudnych sytuacji życiowych, których nie są one w stanie pokonać wykorzystując własne środki, możliwości i uprawnienia. W roku 2018 pomocą społeczną objętych zostało 158 rodzin (w rodzinach tych były 374 osoby).

Najczęstszymi powodami udzielania pomocy było bezrobocie (73 rodziny), następnie długotrwała lub ciężka choroba (65 rodzin), niepełnosprawność (59 rodzin) oraz ubóstwo (52 rodziny). Od wielu lat znacznym problemem wśród osób korzystających z pomocy społecznej jest również bezradność w sprawach opiekuńczo – wychowawczych i prowadzeniu gospodarstwa domowego. Zjawisko to związane jest z problemami w sferze opieki nad dziećmi i dotyczy najczęściej rodziny niepełne. Ze zjawiskiem tym łączą się również wszelkiego rodzaju przejawy niezaradności w prowadzeniu gospodarstwa domowego, zapewnieniu członkom rodziny godziwego bytu oraz poczucia bezpieczeństwa.

Statystyka powodów udzielania pomocy mieszkańcom Gminy Sochocin w 2018 r. została zaprezentowana w tabeli poniżej.

Tabela 12. Pomoc społeczna ze względu na powód wsparcia

Lp.	Powód trudnej sytuacji życiowej	Liczba rodzin
1.	Bezrobocie	73
2.	Długotrwała lub ciężka choroba	65
3.	Niepełnosprawność	59
4.	Ubóstwo	52
5.	Bezradność w sprawach opiekuńczo – wychowawczych i prowadzenia gospodarstwa domowego - ogółem	44
6.	Bezradność w sprawach opiekuńczo – wychowawczych i prowadzenia gospodarstwa domowego - rodziny niepełne	28
7.	Bezradność w sprawach opiekuńczo – wychowawczych i prowadzenia gospodarstwa domowego - rodziny wielodzietne	16
8.	Alkoholizm	13
9.	Zdarzenie losowe	10
10.	Bezdomność	8
11.	Kłęska żywiołowa lub ekologiczna	8
12.	Potrzeba ochrony macierzyństwa lub wielodzietności	8
13.	Potrzeba ochrony macierzyństwa lub wielodzietności - wielodzietność	7
14.	Potrzeba ochrony ofiar handlu ludźmi	1
15.	Trudności w przystosowaniu do życia po zwolnieniu z zakładu karnego	1

Źródło: Sprawozdanie z działalności Gminnego Ośrodka Pomocy Społecznej w Sochocinie w roku 2018

Jednym z kluczowych zadań realizowanych w GOPS jest świadczenie pracy socjalnej, rozumianej jako działalność zawodową, skierowaną na pomoc osobom i rodzinom we wzmocnieniu lub odzyskaniu zdolności do funkcjonowania w społeczeństwie poprzez pełnienie odpowiednich ról społecznych oraz na tworzenie warunków sprzyjających temu celowi. W 2018 r. pracą socjalną objętych było 127 rodzin (286 osób w rodzinie).

Rozwiązywanie problemów klientów Gminnego Ośrodka Pomocy Społecznej w Sochocinie wymaga szerokiej współpracy z instytucjami i organizacjami pozarządowymi działającymi na terenie powiatu płońskiego. Wśród najważniejszych partnerów GOPS w Sochocinie należą:

- Powiatowe Centrum Pomocy Rodzinie w Płońsku,
- Poradnia Psychologiczno-Pedagogiczna w Płońsku,
- „Centrum Zdrowia Szansa w Płońsku”,
- Specjalistyczna Przychodnia Lekarska „Psyche” w Płońsku,
- Niepubliczny Zakład Opieki Zdrowotnej w Sochocinie,
- Sąd Rejonowy w Płońsku - kuratorzy sądowi,
- PZSiPS w Sochocinie - pedagodzy szkolni,

- Szkoła Podstawowa w Smardzewie,
- Szkoła Podstawowa w Kołozębju,
- lekarze rodzinni, pielęgniarki środowiskowe,
- Powiatowy Urząd Pracy w Płońsku,
- Powiatowy Zespół ds. Orzekania o Niepełnosprawności w Płońsku,
- Urząd Gminy w Sochocinie,
- Ochotnicza Straż Pożarna w Sochocinie,
- Gminny Zakład Komunalny w Sochocinie,
- Komenda Powiatowa Policji w Płońsku,
- Stowarzyszenie Monar Schronisko dla Osób Bezdomnych Markot w Dreglinie,
- Fundacja SERCE MARKA Konarzewo – Sławki,
- Caritas,
- Polski Czerwony Krzyż i inne.

W 2018 r. zatrudnionych było 9 osób, w tym 3 pracowników socjalnych świadczących pomoc w formie pracy socjalnej i przeprowadzających wywiady środowiskowe w środowisku zamieszkania, opiekun w środowisku pomocy społecznej, Asystent Rodziny, Inspektor ds. świadczeń rodzinnych i funduszu alimentacyjnego, Kierownik, Główny księgowy i Kierowca.

Szczegółowy wykaz zatrudnienia w GOPS w 2018 r. zaprezentowano w tabeli poniżej.

Tabela 13. Zatrudnienie w GOPS

Gminny Ośrodek Pomocy Społecznej w Sochocinie		Liczba etatów w 2018 r.
Kierownik		1
Główna księgową		0,5
Pracownicy socjalni		3
w tym	starszy specjalista pracy socjalnej	1
	starszy pracownik socjalny	1
	pracownik socjalny	1
Inspektor ds. świadczeń rodzinnych i funduszu alimentacyjnego		1
Asystent rodziny		1
Opiekunka w środowisku		1
Kierowca		1
Razem		8,5

Źródło: Sprawozdanie z działalności Gminnego Ośrodka Pomocy Społecznej w Sochocinie w roku 2018

W 2018 r. środki finansowe wydatkowane na zadania z zakresu polityki społecznej wyniosły 7 655 930,79 zł i w porównaniu do roku poprzedniego poziom wydatków zmalał o nieco ponad 4%. W dziale 855 – Rodzina wydatkowano 6 488 772,86 zł, co stanowi 84,75% ogólnych wydatków w zakresie polityki społecznej. W dziale 852 – Pomoc społeczna wydatkowano 1 073 602,93 zł, tj. 14,02% ogólnych wydatków w zakresie polityki społecznej. Natomiast w dziale 851 – Ochrona zdrowia poniesiono wydatki w kwocie 93 555,00 zł (1,22% ogólnych wydatków w zakresie polityki społecznej). W dziale 854 - Edukacja i opieka wychowawcza wydatkowano zaledwie 1 500,00 zł.

W ramach prac społecznie użytecznych w 2018 r. aktywność zawodową podjęło 6 osób – wykonywały one prace porządkowe na terenie Gminy. Prace społecznie użyteczne wykonywały osoby bezrobotne korzystające ze świadczeń z pomocy społecznej w wymiarze 40 godzin miesięcznie.

W 2018 r. w Urzędzie Gminy Sochocin zatrudniono na podstawie umowy o pracę 9 bezrobotnych w ramach robót publicznych. Umowy te zawarto z Powiatowym Urzędem Pracy w Płońsku.

W domach pomocy społecznej (DPS) przebywało łącznie 5 osób z terenu Gminy Sochocin, w tym 2 osoby zostały skierowane do DPS przez sąd.

W ramach realizacji zadania wspierania rodziny i pieczy zastępczej opłacano pobyt 5 dzieci w Domu Dziecka im. Janusza Korczaka w Płońsku. W 2018 r. w GOPS Sochocin zatrudniony był 1 asystent rodziny. W ramach pomocy rodzinom przeżywającym trudności opiekuńczo – wychowawcze udzielono wsparcia 9 rodzinom, w których wychowywało się 19 dzieci. Na wniosek Sądu Rejonowego w Płońsku do 1 rodziny przydzielono asystenta, a w pozostałych 8 rodzinach asystent wnioskowany był przez pracowników socjalnych.

W 2018 r. wpłynęło 13 wniosków o przyznanie Karty Dużej Rodziny. Świadczenia rodzinne i opiekuńcze przyznano w łącznej liczbie 9 034 świadczeń, co wiązało się z wydatkiem w kwocie 1 638 703 zł. Z kolei świadczenia z funduszu alimentacyjnego (570 świadczeń) wygenerowały wydatki na poziomie 244 985 zł. Usługi opiekuńcze świadczone były przez 1 opiekunkę dla 4 rodzin, a wydatek na ten cel wyniósł 54 627,20 zł. Na składki emerytalno – rentowe oraz zdrowotne wydatkowano kwotę 66 151 zł i przyznano 394 świadczeń. Na schronienie 8 osób bezdomnych pokryto koszty w wysokości 41 971,27 zł.

W 2018 r. wypłacono 8 090 świadczeń „500+” na łączną kwotę 4 033 142,80 zł. W związku z realizacją rządowego programu „Dobry Start” – 300 + wydatkowano 228 775,16 zł – świadczenie wypłacane było dzieciom rozpoczynającym rok szkolny do ukończenia przez nie 20 roku życia w wysokości 300,00 zł. dla każdego ucznia. Z tej formy pomocy skorzystało 738 łącznie dzieci.

W ramach wieloletniego programu wspierania finansowego gmin w zakresie dożywiania „Pomoc państwa w zakresie dożywiania” zgodnie z porozumieniem zawartym z Wojewodą Mazowieckim pomocą objęto 171 osoby z 74 rodzin. Wydatkowano 55 116 zł, z czego: 11 968,00 zł to środki własne, a 43 148,00 zł otrzymano od Wojewody. Środki wydatkowano na zakup posiłków w ilości 12 774 dla dzieci i młodzieży w szkołach i punktach przedszkolnych dla 97 dzieci oraz na świadczenia rzeczowe w formie paczek żywnościowych dla 118 osób.

Z kolei pomocą żywnościową z Banku Żywności w Ciechanowie objęto 300-320 osób – przekazano łącznie 14 040,06 kg żywności za kwotę 78 803,96 zł.

Organ administracji samorządowej realizuje również zadania z zakresu przeciwdziałania przemocy w rodzinie. Obsługę organizacyjno – techniczną Zespołu Interdyscyplinarnego zapewnia Gminny Ośrodek Pomocy Społecznej w Sochocinie. Głównym celem działalności Zespołu jest udzielenie pomocy osobom i rodzinom dotkniętym problemem przemocy, usprawnienie systemu przepływu informacji oraz zintegrowanie działań instytucji i organizacji odpowiedzialnych za realizację zadań wynikających z Gminnego Programu Przeciwdziałania Przemocy w Rodzinie oraz Ochrony Ofiar Przemocy w Rodzinie.

Pracę Zespołu Interdyscyplinarnego w 2018 r. przedstawiono w tabeli poniżej.

Tabela 14. Praca Zespołu Interdyscyplinarnego

Liczba prowadzonych Niebieskich Kart	Ogółem	19
	Liczba procedur kontynuowanych z poprzednich okresów	6
	Liczba procedur wszczętych w 2018 roku ogółem	13
	Gminny Ośrodek Pomocy Społecznej w Sochocinie	1
	Gminna Komisja Rozwiązywania Problemów Alkoholowych	0
	Komenda Powiatowa Policji w Płońsku	12
	Oświata	0
	Ochrona zdrowia	0
	Liczba spotkań Zespołu Interdyscyplinarnego	4
	Liczba powołanych Grup Roboczych w 2018 roku	13
	Liczba spotkań Grup Roboczych	45
	Liczba zakończonych przez Zespół Interdyscyplinarny/Grupę Roboczą procedur „Niebieskie Karty” na skutek zakończenia przemocy w rodzinie lub zrealizowania indywidualnego planu pomocy	14
	Liczba przekazanych przez Zespół Interdyscyplinarny/Grupę Roboczą zawiadomień do organów ścigania (Policji, Prokuratury) o popełnieniu przestępstwa w związku z użyciem przemocy w rodzinie lub innych wykroczeń przeciwko członkom rodziny	0

Źródło: Sprawozdanie z działalności Gminnego Ośrodka Pomocy Społecznej w Sochocinie w roku 2018

Tabela 15. Charakterystyka osób doświadczających przemocy i stosujących przemoc, wobec których wszczęto procedurę „Niebieskie Karty” w 2018 r.

Wyszczególnienie	Charakterystyka osób, wobec których istnieje podejrzenie, że są dotknięte przemocą w rodzinie				Charakterystyka osób, wobec których istnieje podejrzenie, że stosują przemoc w rodzinie			
	Ogółem	do 18 r. życia	od 18 do 67 lat	od 67 lat	Ogółem	do 18 r. życia	od 18 do 67 lat	od 67 lat
Kobiety	12	0	11	1	0	0	0	0
Mężczyźni	1	0	0	1	13	0	12	1

Źródło: Sprawozdanie z działalności Gminnego Ośrodka Pomocy Społecznej w Sochocinie w roku 2018
Sprawcami przemocy wobec członków rodziny najczęściej byli mężczyźni w wieku od 18 do 67 lat, a ofiarami przemocy kobiety w wieku od 18 do 67 lat.

PROGRAM PROFILAKTYKI I ROZWIĄZYWANIA PROBLEMÓW ALKOHOLOWYCH DLA GMINY SOCHOCIN NA 2018 R. ORAZ GMINNY PROGRAM PRZECIWDZIAŁANIA NARKOMANII NA LATA 2016-2018

Na podstawie Ustawy z dnia 26 października 1982 r. o wychowaniu w trzeźwości i przeciwdziałaniu alkoholizmowi Wójt Gminy Sochocin powołał Gminną Komisję Rozwiązywania Problemów Alkoholowych, wydając Zarządzenie Nr 24/2015 z dnia 10 kwietnia 2015 roku. Wraz z Zarządzeniem został nadany Regulamin określający zadania, organizację wewnętrzną i tryb pracy Komisji. Komisja realizowała swoje zadania na podstawie Programu Profilaktyki i Rozwiązywania Problemów Alkoholowych dla Gminy Sochocin na 2018 r. oraz Gminnego Programu Przeciwdziałania Narkomanii na lata 2016-2018. Środki finansowe, którymi dysponowała Komisja stanowiły opłaty za korzystanie z zezwoleń na sprzedaż napojów alkoholowych wpływające od przedsiębiorców prowadzących działalność gospodarczą w tym zakresie na terenie Gminy Sochocin.

Na terenie Gminy Sochocin w 2018 r. działalność gospodarcza w zakresie sprzedaży napojów alkoholowych była prowadzona w 22 punktach sprzedaży (dwa do dnia 03.07.2018 r.), w tym: w 15 ze spożyciem poza miejscem sprzedaży (sklepy), w 5 punktach ze spożyciem w miejscu sprzedaży (gastronomia). W 2018 r. wydano 2 jednorazowe zezwolenia na sprzedaż napojów alkoholowych. Dochód z tytułu tych opłat wyniósł 93 544,44 zł, z czego kwotę 83 544,44 zł wydatkowano na zadania wynikające z Programu Profilaktyki i Rozwiązywania Problemów Alkoholowych, a kwotę 10 000,00 zł przeznaczono na realizację Gminnego Programu Przeciwdziałania Narkomanii. Środki te wykorzystano w 100%.

Wydatki z Programu Profilaktyki i Rozwiązywania Problemów Alkoholowych oraz Gminnego Programu Przeciwdziałania Narkomanii przedstawiono w tabeli poniżej.

Tabela 16. Wydatki z Programu Profilaktyki i Rozwiązywania Problemów Alkoholowych oraz Gminnego Programu Przeciwdziałania Narkomanii

Przeznaczenie wydatku	Kwota wydatku [zł]
Program Profilaktyki i Rozwiązywania Problemów Alkoholowych	
wynagrodzenie wraz z pochodnymi dla Przewodniczącego Gminnej Komisji Rozwiązywania Problemów Alkoholowych	5 742,72
wynagrodzenie dla członków Komisji z tytułu odbytych posiedzeń	14 000,00
Koszty postępowania sądowego – koszty z tytułu opłat sądowych oraz za przeprowadzenie badań psychologicznych i psychiatrycznych. Komisja na posiedzenia wezwała 19 osób zgłoszonych przez członków rodziny, GOPS, Policję lub Prokuraturę, z którymi przeprowadzono rozmowy, udzielono informacji na temat szkodliwości picia alkoholu, kierowano je do Punktu Informacyjno-Konsultacyjnego w celu uzyskania pomocy terapeutycznej i psychologicznej, namawiano do podjęcia dobrowolnego leczenia odwykowego. W przypadku odmowy Komisja składała wnioski do Sądu o wszczęcie postępowania w sprawie zastosowania obowiązku poddania się leczeniu odwykowemu – złożono łącznie 4 wnioski.	1 672,00
Zakup materiałów i wyposażenia, w tym m.in.: — zakup nagród dla dzieci biorących udział w konkursach: profilaktycznych i plastycznych organizowanych w szkołach wśród uczniów, — zakup piłek do Szkoły Podstawowej w Kołozębnie na wyposażenie sali gimnastycznej, — zakup nagród dla dzieci biorących udział w konkursach sportowych promujących zdrowy i aktywny styl życia, — dofinansowanie organizowanego gminnego Dnia Dziecka, — zakup drukarki do Szkoły Podstawowej w Kołozębnie na wyposażenie świetlicy szkolnej do korzystania w prowadzeniu zajęć terapeutycznych i profilaktycznych, — zakup urządzenia wielofunkcyjnego do Szkoły Podstawowej w Smardzewie na wyposażenie świetlicy szkolnej do korzystania w prowadzeniu zajęć terapeutycznych i profilaktycznych, — zakup artykułów AGD (czajniki i lampki nocne) dla Ośrodka Leczenia Uzależnień w Przasnyszu w ramach współpracy Komisji z niniejszym Ośrodkiem, — zakup materiałów profilaktycznych do szkół na terenie Gminy dla uczniów, pedagogów i rodziców.	14 177,50
Zakup usług pozostałych — Kwotę w wysokości 42 480,00 zł przeznaczono na uiszczenie należności za pracę w zakresie świadczenia pomocy terapeutycznej i psychologicznej dla osób uzależnionych od alkoholu i członków ich rodzin w Punkcie Informacyjno-Konsultacyjnym oraz w 3 szkołach na terenie Gminy Do Punktu zgłaszają się nie tylko osoby uzależnione od alkoholu i członkowie ich rodzin, ale także osoby doznające przemocy w rodzinie, osoby stosujące przemoc oraz osoby z problemami tzw. życiowymi tj. rodzinnymi, wychowawczymi, osoby nie radzące sobie ze stresem, chorobą, lękiem itp. Kwotę 7 363,30 zł Komisja przeznaczyła m.in. na: — uiszczenie kosztów za prowadzenie profilaktycznych zajęć grupowych o charakterze psychoedukacyjnym zgodnie z zawartą umową, — finansowanie w całości lub w znacznej części uczniom Szkół Podstawowych i uczniom Gimnazjum udziału w profilaktycznych koncertach i spektaklach	49 843,30

Przeznaczenie wydatku	Kwota wydatku [zł]
Program Profilaktyki i Rozwiązywania Problemów Alkoholowych	
teatralnych, pogadankach, warsztatach dla uczniów i rodziców dotyczących problemu alkoholizmu i narkomanii, — sfinansowanie zakupu biletów wstępu do państwowego muzeum dla dzieci uczęszczających do świetlicy środowiskowej działającej przy GOK w Sochocinie, — pokrycie kosztów za usługę działań animacyjnych dla dzieci podczas Jarmarku Bożonarodzeniowego.	
Gminny Program Przeciwdziałania Narkomanii	
Zakup materiałów i wyposażenia: — zakup artykułów przeznaczonych na nagrody w związku z organizowanymi konkursami przez szkoły na terenie gminy w zakresie promowania zdrowego stylu życia, — zakup materiałów profilaktycznych do szkół na terenie gminy dla uczniów, pedagogów i rodziców.	5 000,00
Zakup usług pozostałych: — przewóz dzieci uczęszczających do sekcji muzycznej i teatralnej w GOK w Sochocinie do Lutomirska, — udział w programie edukacyjno-szkoleniowym, — organizacja gminnego pikniku profilaktyczno – sportowego dla mieszkańców gminy Sochocin pn. „Żyj zdrowo i aktywnie”.	5 000,00

Źródło: Sprawozdanie z działalności Gminnej Komisji Rozwiązywania Problemów Alkoholowych za 2018 rok
 Komisja Rozwiązywania Problemów Alkoholowych odbyła 12 posiedzeń zgodnie z ustalonym harmonogramem.

BEZPIECZEŃSTWO PUBLICZNE

Na bezpieczeństwo publiczne i ochronę przeciwpożarową Gmina w 2018 r. zrealizowała wydatki w kwocie 238 227,03 zł. Przyznano 5 000,00 zł dotacji dla Komendy Powiatowej Policji w Płońsku oraz 5 000,00 zł dotacji dla Komendy Powiatowej Państwowej Straży Pożarnej w Płońsku.

Na terenie Gminy funkcjonuje 9 jednostek Ochotniczych Straży Pożarnych.

Wydatki na ochotnicze straże pożarne wyniosły w 2018 r. 227 627,03 zł. Wiązały się one z utrzymaniem gotowości bojowej pojazdów i sprzętu przeciwpożarowego, zakupem niezbędnego sprzętu, wydatkami z tytułu umów zleceń zawartych z kierowcami samochodów, oraz wypłatami ekwiwalentów za udział w akcji. W 2018 r. zakupiono wóz pożarniczo-gaśniczy dla OSP w Milewie.

Ponadto Gmina poniosła wydatki w wysokości 600 zł na przeprowadzenie szkolenia z zakresu zarządzania kryzysowego.

7. Oświata w Gminie w 2018 r.

Na terenie Gminy Sochocin funkcjonują trzy placówki oświatowe. Są to:

- Publiczny Zespół Szkół i Przedszkoli Samorządowych w Sochocinie, w skład którego wchodzi: Szkoła Podstawowa im. mjr H. Sucharskiego, Publiczne Gimnazjum im. Orła Białego, Samorządowe Przedszkole,
- Szkoła Podstawowa w Smardzewie,
- Szkoła Podstawowa w Kołozębieniu im. św. Jana Pawła II.

W 2018 r. do placówek oświatowych uczęszczało 646 uczniów, w tym 152 dzieci do przedszkola i oddziałów przedszkolnych w szkołach podstawowych, 451 uczniów w szkołach podstawowych i 43 w gimnazjum.

Łącznie funkcjonowało 41 oddziałów szkolnych, w tym 7 oddziałów przedszkolnych. Zatrudnionych było 77 pracowników pedagogicznych i 35 pracowników administracji i obsługi.

PUBLICZNY ZESPÓŁ SZKÓŁ I PRZEDSZKOLI SAMORZĄDOWYCH W SOCHOCINIE

W Szkole Podstawowej w 2018 r. funkcjonowało 17 oddziałów, w których naukę pobierało 331 uczniów. W Publicznym Gimnazjum były 2 oddziały, w których uczyło się 43 uczniów. Przedszkole Samorządowe liczyło 5 oddziałów, do których łącznie uczęszczało 109 dzieci. Obowiązek rocznego przygotowania przedszkolnego na koniec realizowało 33 dzieci.

W Publicznym Zespole Szkół i Przedszkoli Samorządowych w Sochocinie zatrudnionych było 44 nauczycieli, (w tym 1 nauczyciel mianowany – urlop bezpłatny, 1 nauczyciel – urlop dla poratowania zdrowia do dnia 31.08.2018 r.), 6 pracowników administracji, (sekretarz szkoły, główny księgowy, 2 osoby – pomoc administracyjna, intendenta, kierownik obiektów sportowych), 18 pracowników obsługi oraz 2 pracowników obsługi – roboty publiczne do dnia 30.12.2018 r.

Personel pedagogiczny w przeliczeniu na etaty liczył 42,54 etatów (w tym 1 etat nauczyciel dyplomowany – urlop bezpłatny, 1 nauczyciel – urlop dla poratowania zdrowia do dnia 31.08.2018 r.). Pracownicy obsługi zatrudnieni byli w ramach 18 etatów, pracownicy administracji na 5,50 etatu (w tym 1 etat – intendent, 1/2 etat kierownik obiektów sportowych) oraz 2 etaty pracowników obsługi w ramach robót publicznych do dnia 30.12.2018 r.

Wydatki wykonane w placówce w 2018 r. wyniosły 5 079 489,17 zł.

SZKOŁA PODSTAWOWA W SMARDZEWIE

W Szkole Podstawowej w Smardzewie w 2018 r. w 7 oddziałach uczyło się 50 uczniów. Roczne przygotowanie przedszkolne realizowało 23 dzieci. Łącznie do szkoły uczęszczało 73 dzieci.

W placówce zatrudnionych było 15 pracowników pedagogicznych (10,56 etatów), 4 pracowników obsługi, w tym: 1,5 etatu – sprzątaczką, 0,5 etatu konserwator, 0,5 etatu pracownik administracyjny.

Wydatki wykonane w Szkole Podstawowej w Smardzewie w 2018 r. wyniosły: 901 489,01 zł.

SZKOŁA PODSTAWOWA W KOŁOZĘBIU IM. ŚW. JANA PAWŁA II

Na dzień 31.12.2018 r. w Szkole Podstawowej w Kołozębim w funkcjonujących 8 oddziałach uczyło się łącznie 67 uczniów, a do oddziału przedszkolnego uczęszczało 21 dzieci.

Zatrudnionych było 17 pracowników pedagogicznych, 5 pracowników obsługi i 1 pracownik administracyjny.

Wydatki wykonane przez placówkę wyniosły 1 203 949,29 zł.

8. Kultura, sport i rekreacja

Działalność kulturalną na terenie Gminy Sochocin prowadzą dwie instytucje:

- Gminny Ośrodek Kultury w Sochocinie,
- Gminna Biblioteka Publiczna w Sochocinie.

GMINNY OŚRODEK KULTURY W SOCHOCINIE

Gminny Ośrodek Kultury w Sochocinie został utworzony na mocy Zarządzenia Nr 5/79 Naczelnika Gminy w Sochocinie z dnia 15 listopada 1979 r. Organizatorem Gminnego Ośrodka Kultury jest Gmina Sochocin. Jako samorządowa instytucja kultury posiada osobowość prawną i samodzielnie gospodaruje przydzieloną i nabytą częścią mienia. Ośrodek sprawuje zadania koordynatora poczynań kulturalnych i animacyjnych.

W placówce w 2018 r. zatrudnieni w pełnym wymiarze czasu pracy byli:

- dyrektor
- instruktor
- woźna
- animator kultury (z projektu UP w Płońsku)

Pracownicy w niepełnym wymiarze czasu pracy:

- główny księgowy ¼ etatu
- woźna ½ etatu

Pracownicy zatrudnieni na ¼ etatu (okres 10 miesięcy):

- instruktor ds. teatru
- instruktor ds. tańca
- instruktor ds. nauki gry na instrumentach perkusyjnych
- instruktor ds. nauki gry na instrumentach klawiszowych

Ponadto na umowę zlecenie zatrudniony był: kapelmistrz prowadzący Orkiestrę Dętą Sochocin.

W Gminnym Ośrodku Kultury w Sochocinie (GOK) znajdują się następujące sekcje zainteresowań: muzyczna, teatralna, taneczna, Orkiestra Dęta Sochocin oraz Kapela Folkowa, zespoły: Coverland, Dilama, Jame B. & Friends.

W GOK znajduje się świetlica środowiskowa. W obiekcie swoje siedziby mają: Gminna Biblioteka Publiczna, Urząd Stanu Cywilnego, Polski Związek Emerytów, Rencistów i Inwalidów, Związek Kombatantów Rzeczypospolitej Polskiej i Byłych Więźniów Politycznych oraz Polskie Stronnictwo Ludowe.

W zajęciach w/w sekcji tygodniowo uczestniczy ok. 120 osób.

W GOK działa również sekcja orkiestry dętej skupiająca 35 muzyków oraz osoby uczące się gry na instrumentach dętych. Zatrudniony jest kapelmistrz oraz instruktor nauki gry na instrumentach.

W Gminnym Ośrodku Kultury organizowane są koncerty okolicznościowe, sekcje i zespoły biorą udział w obchodach świąt państwowych i kościelnych. Orkiestra działająca przy GOK bierze udział w przeglądach, konkursach oraz uświetnia uroczystości organizowane na terenie Gminy. Odbywają się tu także dyskoteki dla dzieci i młodzieży.

W budynku Gminnego Ośrodka Kultury mieści się Izba Pamiątkowa Guzikarstwa. W ramach wystawy historycznej „Z bogactw natury, sochocińskie guziki” obejrzyć zarówno stare guziki, jak i maszyny do ich wytworzenia oraz fotografie, dokumenty i pamiątki obrazujące przeszłość Sochocina.

Gminny Ośrodek Kultury w 2018 r. organizował i współorganizował, akademie i imprezy okolicznościowe, dyskoteki, bale, gry i zabawy, XII Dni Sochocina, koncerty zespołu James B. & Friends, przeglądy, warsztaty, prezentacje, pokazy artystyczne, finał Wielkiej Orkiestry Świątecznej Pomocy, wycieczki, wystawy, występy zespołów zawodowych.

działania podejmowane przez GOK w Sochocinie w 2018 r.

W styczniu 2018 roku w Gminnym Ośrodku Kultury w Sochocinie odbył się XXVI Finał WOŚP, Koncert Kolęd, jasełka „A ty anioły do mnie przysyłaj” oraz dyskoteka dla młodzieży.

W okresie ferii zimowych odbyły się warsztaty plastyczne, taneczne, teatralne i muzyczne. Zorganizowano wycieczkę do Warszawy w celu zwiedzania Państwowego Muzeum Etnograficznego oraz zoo. Dla najmłodszych uczestników ferii przygotowano przedstawienie teatralne w wykonaniu teatru „MASKA” z Krakowa. Na zakończenie ferii zimowych odbył się bal karnawałowy dla przedszkolaków. W lutym 2018 r. sekcja teatralna wzięła udział w XXXVII Przeglądzie Zespołów Zapustnych organizowanym przez Muzeum Szlachty Mazowieckiej w Ciechanowie.

W marcu 2018 r. zorganizowano koncert z okazji Dnia Kobiet, podczas którego zaprezentowały się zespoły oraz sekcje działające w GOK.

Jak co roku, w maju zorganizowano uroczystości związane z 227 rocznicą uchwalenia Konstytucji 3 Maja. Odbyła się msza święta za Ojczyznę oraz uroczysta akademie w GOK.

W czerwcu 2018 roku z okazji Dnia Dziecka zaprezentowano przedstawienie teatralne w wykonaniu rodziców pt. „Królewna Śnieżka i 7 krasnoludków” dla najmłodszych uczniów pobliskich szkół. Również w czerwcu 2018 r. Orkiestra Dęta Sochocin zajęła trzecie miejsce

w IV Festiwalu Młodzieżowych Orkiestr Dętych w Pułtusku. Ponadto orkiestra koncertowała w Dziektarzewie, wzięła udział w obchodach święta Bożego Ciała oraz w uroczystościach z okazji 100-lecia konsekracji kościoła w Sochocinie. Pod koniec czerwca orkiestra wzięła udział w XIII Europejskiej Paradzie Orkiestr Dętych w Płońsku.

Wspólnie z Urzędem Gminy Sochocin w czerwcu zorganizowano XII Dni Sochocina. Na scenie zaprezentowały się sekcje i zespoły działające w Gminnym Ośrodku Kultury w Sochocinie.

W okresie wakacyjnym zorganizowano wyjazd na warsztaty muzyczne dla dzieci należących do sekcji działających przy GOK. W sierpniu 2018 r. odbyły się uroczystości z okazji 98 rocznicy wojny polsko – bolszewickiej. W okresie letnim współorganizowano także zawody kolarskie „Legia MTB Maraton 2018”. Zorganizowano także dyskotekę z konkursami, zabawami i animacjami dla najmłodszych.

Jesienią w Gminnym Ośrodku Kultury w Sochocinie odbył się pokaz filmu „Soldau – miasto na pograniczu śmierci” dla dzieci i młodzieży ze szkół z terenu Gminy. W listopadzie współorganizowano imprezę plenerową pn. „Dla Niepodległej” z okazji 100-lecia odzyskania niepodległości oraz uroczystą akademię w GOK.

W grudniu Gminny Ośrodek Kultury w Sochocinie był współorganizatorem Jarmarku Bożonarodzeniowego. Odbył się również koncert kolęd i pastorałek.

GMINNA BIBLIOTEKA PUBLICZNA W SOCHOCINIE

Biblioteka jest najstarszą placówką kulturalno-oświatową na terenie Gminy Sochocin – istnieje od 1949 r.

Gminna Biblioteka Publiczna w Sochocinie funkcjonuje jako samorządowa instytucja kultury, posiadająca osobowość prawną, której Organizatorem jest Gmina Sochocin. Bezpośredni nadzór nad Biblioteką sprawuje Wójt Gminy Sochocin. Nadzór merytoryczny nad działalnością Biblioteki sprawuje: Miejska Biblioteka Publiczna im. Henryka Sienkiewicza w Płońsku oraz Biblioteka Publiczna m. st. Warszawy Biblioteka Główna Województwa Mazowieckiego.

Stan zatrudnienia w placówce na koniec 2018 r. to 2 osoby na pełen etat (osoba na stanowisku młodszy bibliotekarz, dyrektor biblioteki) i Główna Księgowa na ¼ etatu.

Księgozbiór liczy ponad 19 tys. woluminów i jest stale uaktualniany. W porównaniu z 2017 r. odnotowano znaczny wzrost użytkowników Biblioteki w 2018 r. Większa grupa czytelników do obsługi wymagała poszerzania księgozbioru. Stan księgozbioru Biblioteki na koniec 2018 r. to 19 644 woluminów. W 2018 r. do Biblioteki zakupiono łącznie 301 szt. nowych publikacji. Głównym źródłem finansowania zakupu książek są środki z dotacji podmiotowej od Organizatora oraz dotacja z Ministerstwa Kultury i Dziedzictwa Narodowego. W 2018 r. Biblioteka otrzymała dotację z MKiDN w wysokości 2 500 zł na zakup nowości wydawniczych.

W 2018 r. otrzymano również dary książkowe od czytelników biblioteki – łącznie 260 woluminów. Na koniec 31.12.2018 r. w Bibliotece zarejestrowanych było 505 czytelników, tj. o 133 czytelników więcej niż w 2017 r.

Główne akcje i wydarzenia zorganizowane przez Bibliotekę w 2018 r.

- akcja czytelnicza „Randka w ciemno z książką”,
- Dzień Kobiet „Piękną być w Bibliotece”,
- warsztaty rodzinne z tworzenia ozdób wielkanocnych,
- wspólnie z LGD Przyjazne Mazowsze zorganizowano Dzień Mamy w bibliotece
- warsztaty rękodzielnicze,
- spotkanie autorskie z Panem Krzysztofem Piersą autorem książki „Komputerowy Ćpun”,
- wspólnie z Nadleśnictwem Płońsk zorganizowano „Dzień Ziemi w Bibliotece”,
- Dzień dziecka – spotkanie umuzykalniające dla najmłodszych czytelników,
- „Kodowanie na dywanie”- warsztaty z podstaw programowania dla dzieci w wieku 6-7 lat,
- warsztaty dla dzieci z tworzenia komiksów,
- prezentacja projektu wydawniczego „La Capella Sistina”, albumu ukazującego dzieła z Kaplicy Sykstyńskiej,
- kreatywne warsztaty escape room w tematyce literatury dziecięcej dla kl. III,
- „Mikołajki w Bibliotece” – w ramach akcji czytelniczy Biblioteki uczestniczyli w bezpłatnej sesji fotograficznej w świątecznym klimacie,
- rodzinne warsztaty z tworzenia ozdób świątecznych metodą decoupage.

Wizytówką biblioteki obecnie są coroczne akcje „Poczytaj mi mamo, Poczytaj mi tato”, „WEŹ KSIĄŻKĘ, ZOSTAW KSIĄŻKĘ”, „Biblioteka w pudełku” oraz warsztaty rozwojowe pt. „Spotkania z psychologią w Bibliotece”.

Oferta kulturalna obejmuje spotkania autorskie, wystawy, warsztaty, lekcje biblioteczne.

Biblioteka przy organizacji w/w akcji i wydarzeń nawiązywała współpracę m.in. ze szkolną Radą Rodziców, Stowarzyszeniami, Nadleśnictwem, Domem Emisyjnym Manuscriptum, czy firmami, dzięki temu na w/w akcje i wydarzenia Biblioteka wydała jedynie 597,49 zł.

9. Wyposażenie w infrastrukturę techniczną, gospodarka komunalna i mienie Gminy

WODOCIĄGI I KANALIZACJA

Biorąc pod uwagę stan wyposażenia Gminy Sochocin w infrastrukturę wodno-kanalizacyjną należy zauważyć stały wzrost liczby osób korzystających z sieci wodociągowej i kanalizacyjnej w ostatnich latach. Na koniec 2018 r. na terenie Gminy funkcjonowała sieć wodociągowa o łącznej długości 194,62 km, z której korzystało 5 625 odbiorców. Sieć kanalizacyjna liczyła 14,44 km długości, a liczba dostawców ścieków do zbiorczej kanalizacji sanitarnej 1 419.

Tabela 17. Dostęp do infrastruktury wodno-kanalizacyjnej na terenie Gminy Sochocin

Wyszczególnienie	2016	2017	2018
Wodociągi			
Długość sieci wodociągowej [km]	194,62	194,62	194,62
Liczba odbiorców wody	5 395	5 439	5 625
Kanalizacja			
Długość sieci kanalizacyjnej [km]	13,19	13,19	14,44
Liczba dostawców ścieków	1 402	1 402	1 419

Źródło: Opracowanie własne na podstawie danych Urzędu Gminy Sochocin

DROGI GMINNE

W latach 2016-2018 odnotowano wzrost długości dróg o nawierzchni bitumicznej zarówno w ramach dróg lokalnych, jak i dróg dojazdowych.

Na koniec 2018 r. długość dróg na terenie Gminy Sochocin liczyła 283,400 km, w tym 144,400 km dróg lokalnych i 139 km dróg dojazdowych.

Szczegółowe zestawienie długości dróg ze względu na ich rodzaj zaprezentowano w tabeli poniżej.

Tabela 18. Długości i powierzchnie dróg gminnych w podziale na rodzaj nawierzchni

Wyszczególnienie	2016	2017	2018
Drogi lokalne [km]	144,400 km (w tym 29,225 o nawierzchni bitumicznej)	144,400 km (w tym 32,530 o nawierzchni bitumicznej)	144,400 km (w tym 34,580 o nawierzchni bitumicznej)
Drogi dojazdowe [km]	139 km	139 km (w tym 1,461 km o nawierzchni bitumicznej)	139 km (w tym 3,813 km o nawierzchni bitumicznej)
Łącznie [km]	283,400 km	283,400 km	283,400 km

Źródło: Dane Urzędu Gminy Sochocin

GOSPODARKA ODPADAMI

Łącznie w 2018 r. z terenu Gminy Sochocin zebrano 1 545,752 Mg odpadów w sposób zmieszany. Odpady przekazywane były do instalacji RIPOK (PGK w Płońsku). Odpadów zielonych zebrano łącznie 61,970 Mg. Odpadów ulegających biodegradacji zebranych selektywnie, nieprzekazanych do składowania zebrano 104,810 Mg. W sposób selektywny zebrano 161,920 Mg odpadów, a wśród nich znalazły się następujące frakcje: papier i tektura, szkło, tworzywa sztuczne, opakowania z papiery i tektury, opakowania z tworzyw sztucznych, opakowania z metali, opakowania wielomateriałowe, opakowania ze szkła, metale żelazne, opakowania z papieru i tektury, opakowania z tworzyw sztucznych.

Osiągnięty przez Gminę Sochocin w 2018 r. poziom ograniczenia masy odpadów komunalnych ulegających biodegradacji kierowanych do składowania wyniósł 9,024%, a poziom recyklingu, przygotowania do ponownego użycia następujących frakcji odpadów komunalnych: papieru, metali, tworzyw sztucznych i szkła wyniósł 30,933%.

Zgodnie z danymi pochodzącymi ze złożonych przez właścicieli nieruchomości deklaracji odnotowano 4 973 mieszkańców.

W tabeli poniżej przedstawiono zestawienie ilości zebranych odpadów.

Tabela 19. Ilość odpadów komunalnych wytwarzanych na terenie Gminy Sochocin w 2018 r.

Kod odpadów	Rodzaj odpadów	Masa odebranych odpadów komunalnych[Mg]
20 03 01	Niesegregowane (zmieszane) odpady komunalne	1 545,752
20 03 07	Odpady wielkogabarytowe	99,040
20 02 03	Inne odpady nieulegające biodegradacji	19,460
17 01 07	Zmieszane odpady z betonu, gruzu	23,960
20 01 01	Papier i tektura	41,740
20 01 02	szkło	56,380
20 01 39	Tworzywa sztuczne	72,910
20 01 36	Zużyte urządzenia elektryczne i elektroniczne inne niż wymienione w 20 01 21; 20 01 23 i 20 01 35	3,840
15 01 01	Opakowania z papieru i tektury	1,100
15 01 02	Opakowania z tworzyw sztucznych	0,580
20 02 01	Odpady ulegające biodegradacji	61,970
SUMA		1 926,732
Łączna masa odebranych odpadów komunalnych z wyłączeniem odpadów budowlanych i rozbiórkowych		1 902,772
Łączna masa odebranych odpadów budowlanych i rozbiórkowych		23,960

Źródło: Roczna analiza stanu Gospodarki Odpadami Komunalnymi na terenie Gminy Sochocin za rok 2018

Poza zbiórką odpadów komunalnych, na terenie Gminy prowadzone były działania z zakresu likwidacji i utylizacji wyrobów zawierających azbest. Zrealizowano zadanie „Demontaż, odbiór, transport i utylizacja wyrobów zawierających azbest z terenu Gminy Sochocin w 2018 roku – etap III”. Koszt całego zadania wyniósł 19 593,90 zł, w tym 15 670,00 zł pozyskano z dotacji WFOŚIGW w Warszawie. Gmina poniosła wydatki w kwocie 923,90 zł.

STAN MIENIA KOMUNALNEGO

Powierzchnia mienia komunalnego Gminy Sochocin na dzień 31.12.2018 r. wynosiła łącznie 184,1542 ha, a w jej skład wchodziła powierzchnia dróg, działek budowlanych i rekreacyjnych

Tabela 20. Powierzchnia mienia komunalnego Gminy Sochocin na koniec 2018 r.

Kategoria	Powierzchnia [ha]	
drogi	153,9222	
działki budowlane i rekreacyjne	3,096	
	Bolęcín	0,9673
	Kępa	0,8714
	Milewo	0,23
	Niewikla	0,18
	Podsmardzewo	0,82
	Sochocin	0,0273
usługi, infrastruktura	10,4200	
	Gutarzewo	0,23
	Kolonia Sochocin	4,5
	Kondrajec	2,96
	Milewo	0,18
	Rzy	0,5300
	Smardzewo	0,3
	Sochocin	1,72
kultura, oświata i administracja	6,3600	
	Kołożąb	0,85
	Smardzewo	0,86
	Sochocin	4,65
działki rolne	10,356	
	Drożdżyn	6,426
	Rzy	0,97
	Smardzewo	1,74
	Sochocin	1,22

Źródło: Dane Urzędu Gminy Sochocin

W bezpośrednim zarządzie znajduje się 176,9669 ha, w dzierżawie lub najmie 6,6373 ha, natomiast 0,5500 ha stanowi przekazanie w użytkowanie wieczyste. Biorąc pod uwagę obiekty znajdujące się na terenie Gminy Sochocin, na koniec 2018 r. w zasobie komunalnym znajdowało się 1 przedszkole (w Sochocinie), 3 szkoły (w miejscowościach: Sochocin, Smardzewo, Kołożąb), 1 ośrodek kultury (w Sochocinie), 1 budynek mieszkalny (w miejscowości Bolęcín) oraz inne budynki, a wśród nich siedziba Urzędu Gminy, stołówka, budynek odnowy biologicznej, hydrofornie, oczyszczalnia ścieków, budynki gospodarcze (w miejscowościach: Sochocin, Smardzewo, Rzy, Kondrajec).

W związku z realizacją zadań z zakresu infrastruktury drogowej, w 2018 r. Gmina Sochocin pod drogi gminne nabyła z mocy prawa grunty o łącznej powierzchni 0,6799 ha o wartości 13 598,00 zł.

10. Współpraca z organizacjami pozarządowymi i promocja Gminy

WSPÓŁPRACA Z ORGANIZACJAMI POZARZĄDOWYMI

Organizacje pozarządowe podejmujące działania na rzecz społeczności lokalnej są ważnym ogniwem wspólnoty samorządowej, jaką stanowi gmina. Działania podejmowane przez organizacje pozarządowe sprawiają, że rośnie ich rola w kreowaniu pozytywnych zmian w środowisku lokalnym, co ma również wpływ na rozwój i promocję jednostki samorządu terytorialnego. Organizacje pobudzają aktywność obywatelską, uczą dialogu społecznego, są łącznikiem pomiędzy obywatelami, a władzą.

Przyjmując program współpracy gminy z organizacjami pozarządowymi na 2018 r. Rada Gminy wyraziła wolę budowania dialogu obywatelskiego oraz stwarzania warunków do realizacji inicjatyw służących mieszkańcom.

Uchwałą nr XXX/229/2017 Rady Gminy Sochocin z dnia 20 grudnia 2017 r. przyjęto **Roczny Program Współpracy Gminy Sochocin z organizacjami pozarządowymi oraz innymi podmiotami, o których mowa w art. 3 ust. 3 ustawy z dnia 24 kwietnia 2003 roku o działalności pożytku publicznego i o wolontariacie na 2018 rok.**

Głównym celem współpracy Gminy Sochocin z organizacjami pozarządowymi i innymi podmiotami prowadzącymi działalność pożytku publicznego jest systematyczna poprawa jakości życia mieszkańców poprzez coraz lepsze zaspokajanie ich potrzeb społecznych oraz kształtowanie demokratycznego ładu społecznego w środowisku lokalnym, poprzez budowanie partnerstwa pomiędzy gminą i organizacjami pozarządowymi. W efekcie dobrej współpracy oraz partnerstwa wzrośnie skuteczność i efektywność w zakresie definiowania potrzeb społecznych oraz realizacji konkretnych zadań publicznych.

Wśród celów szczegółowych uwzględniono:

- 1) kształtowanie demokratycznego ładu społecznego w środowisku lokalnym;
- 2) wspieranie lokalnych organizacji pozarządowych oraz umacnianie w świadomości poczucia odpowiedzialności za otoczenie, wspólnotę lokalną oraz tradycję;
- 3) ugruntowanie pozycji organizacji pozarządowych jako partnerów samorządu w działaniu na rzecz rozwoju lokalnego;
- 4) stworzenie warunków do zwiększenia aktywności społecznej mieszkańców gminy Sochocin;
- 5) wspieranie i inicjowanie społecznej aktywności mieszkańców, w tym działalności w ramach wolontariatu;
- 6) integracja podmiotów kreujących politykę lokalną w sferze zadań publicznych wymienionych w art. 4 ustawy;

- 7) realizacja przepisów dotyczących współpracy gminy z organizacjami pozarządowymi, mająca na celu zapewnienie wykonania zadań publicznych gminy;
- 8) pobudzanie aktywności organizacji pozarządowych w pozyskiwaniu środków spoza budżetu gminy, w tym funduszy unijnych.

Współpraca Gminy z organizacjami pozarządowymi może mieć charakter finansowy i pozafinansowy.

Główne formy współpracy to:

- 1) zlecenie organizacjom pozarządowym oraz podmiotom wymienionym w art. 3 ust.3 ustawy, realizacji zadań publicznych na zasadach określonych w ustawie;
- 2) wzajemne informowanie się o planowanych kierunkach działalności;
- 3) konsultowanie z organizacjami pozarządowymi oraz podmiotami wymienionymi w art. 3 ust. 3 ustawy, projektów aktów normatywnych w dziedzinach dotyczących działalności statutowej tych organizacji.

Na priorytetowe zadania publiczne realizowane w ramach współpracy finansowej, zlecane organizacjom pozarządowym w drodze otwartych konkursów, Gmina przeznaczyła w 2018 r. środki finansowe w wysokości do 3 000,00 zł.

Należy również uwzględnić pomoc finansową przekazaną na Gminny Klub Sportowy WKRA Sochocin, w kwocie 80 000,00 zł na wykonanie zadania pn. „Upowszechnienie kultury fizycznej i sportu oraz promowanie zdrowego stylu życia wśród dzieci i młodzieży poprzez organizowanie rozgrywek i imprez sportowych”. Pieniądze klub sportowy mógł przeznaczyć m.in.: na realizację programów szkolenia sportowego, zakup sprzętu sportowego, pokrycie kosztów organizowania zawodów sportowych lub uczestnictwa w tych zawodach, pokrycie kosztów korzystania z obiektów sportowych dla celów szkolenia sportowego, czy sfinansowanie stypendiów sportowych i wynagrodzenia kadry szkoleniowej.

DZIAŁALNOŚĆ INFORMACYJNO-PROMOCYJNA GMINY

W ramach zaplanowanych środków na promocję Gminy Sochocin w 2018 r. zrealizowano następujące przedsięwzięcia:

1. Organizacja imprezy turystycznej pn. „Marsz Gwiazdzisty 2018 – rowerem przez powiat płoński”.
2. Organizacja imprezy masowej pn. „XII Dni Sochocina”.
3. Współorganizacja zawodów kolarskich Legia MTB Maraton 2018.
4. Organizacja gminnego jarmarku świątecznego.
5. Druk biuletynu informacyjnego Gminy Sochocin.
6. Realizacja usługi bezpłatnego systemu powiadamiania SMS dla mieszkańców Gminy Sochocin.
7. Nawiązanie współpracy z tygodnikiem Extra Płońsk na zamieszczanie materiałów promocyjno-ogłoszeniowych dotyczących Gminy Sochocin oraz na publikację danych teleadresowych Urzędu Gminy Sochocin (adres, telefony, adresy e-mailowe, nazwa strony internetowej, herb gminy, godziny pracy itp.).
8. Zaangażowanie się w Ogólnopolskie Zawody Spinningowe pn. „Kleń Wkry 2018”.
9. Zamówienie materiałów promocyjnych/gadżetów reklamowych, w tym słodczy reklamowych.
10. Druk plakatów dot. rocznego kalendarza imprez Gminy Sochocin na 2018 r.

W ramach realizacji zadań z promocji Gminy zamówiono również kalendarze trójdzienne i książkowe na 2019 r., promujące Gminę Sochocin, publikowano życzenia świąteczne dla mieszkańców Gminy w lokalnych mediach oraz życzenia z okazji Dnia Kobiet.

11. Realizacja lokalnych polityk, programów i strategii

Gmina Sochocin działa w oparciu o szereg dokumentów strategicznych, programów i planów, które obowiązują w Gminie na mocy podejmowanych uchwał. Poniżej dokonano przedstawienia założeń najważniejszych dokumentów realizowanych przez Gminę Sochocin, w tym jej jednostki organizacyjne.

STRATEGIA ROZWOJU GMINY SOCHOCIN NA LATA 2016-2020 Z PERSPEKTYWĄ DO ROKU 2025

Strategię przyjęto uchwałą nr XII/101/2016 Rady Gminy Sochocin z dnia 2 lutego 2016 r. Jest to najważniejszy dokument strategiczny jednostki samorządu terytorialnego.

Strategia Rozwoju Gminy Sochocin jest jednym z etapów budowy lokalnego programu działań na rzecz zrównoważonego rozwoju Gminy w perspektywie najbliższych kilku lat. Dokument definiuje wizję, misję oraz cele i kierunki działań, które należy wykonać w celu poprawy warunków życia mieszkańców. Zgodnie z wyznaczoną wizją rozwoju Sochocin stanie się prężnie rozwijającą się Gminą wykorzystującą walory krajobrazowo-przyrodnicze, położenie oraz kapitał ludzki stanowiącą atrakcyjny obszar osadniczy, inwestycyjny oraz turystyczno-rekreacyjny.

PROGRAM REWITALIZACJI GMINY SOCHOCIN

Dopełnieniem założeń Strategii Rozwoju jest przyjęty uchwałą nr XXXIII/261/2018 Rady Gminy Sochocin z dnia 6 czerwca 2018 r. Program Rewitalizacji Gminy Sochocin.

Do obszaru zdegradowanego w Gminie Sochocin zaliczono sołectwa: Gutarzewo i Sochocin. Do obszaru rewitalizacji zakwalifikowano jednak tereny, które charakteryzują się najwyższą koncentracją negatywnych zjawisk społecznych oraz problemów przestrzenno-funkcjonalnych i technicznych, a także zamieszkiwane są przez dużą liczbę osób będących interesariuszami projektów rewitalizacyjnych.

W Programie wyznaczono następującą wizję: *Zakończenie działań zapisanych w Programie Rewitalizacji skutkować będzie ożywieniem społecznym mieszkańców Gminy Sochocin. Aktywizacja społeczności lokalnej, przede wszystkim: osób starszych, defaworyzowanych, młodzieży i bezrobotnych, przełoży się na zrównoważony rozwój obszarów całej Gminy. Zrównoważony rozwój będzie opierał się na wzroście świadomości ekologicznej, rozwoju lokalnej przedsiębiorczości m.in. w turystyce, rozwoju kreatywności oraz zainteresowań najmłodszych mieszkańców. Nacisk na projekty społeczne wpłynie również na kształtowanie pozytywnych wzorców w społeczeństwie, zmniejszając wielkość grup defaworyzowanych.*

Głównymi celami rewitalizacji są:

- 1) Aktywizacja społeczno-gospodarcza mieszkańców obszarów rewitalizacji Gminy Sochocin,
- 2) Wsparcie infrastrukturalne inicjatyw aktywizacji społecznej na obszarze rewitalizacji Gminy Sochocin.

GMINNA STRATEGIA ROZWIĄZYWANIA PROBLEMÓW SPOŁECZNYCH W GMINIE SOCHOCIN NA LATA 2008-2018

Dokumentem strategicznym w zakresie polityki społecznej Gminy jest Strategia Rozwiązywania Problemów Społecznych. Gminna Strategia Rozwiązywania Problemów Społecznych w Gminie Sochocin na lata 2008-2018 została przyjęta uchwałą nr IX.72/2007 Rady Gminy Sochocin z dnia 20.12.2007 r.

Określono w niej główne cele, które mają zostać osiągnięte w czasie obowiązywania dokumentu, w tym cel strategiczny *Pomoc społeczna jako skuteczny element wsparcia społecznego*.

GMINNY PROGRAM PRZECIWDZIAŁANIA PRZEMOCY W RODZINIE ORAZ OCHRONY OFIAR PRZEMOCY W RODZINIE NA LATA 2017 – 2021 W GMINIE SOCHOCIN

Program został przyjęty uchwałą nr XXII/187/2017 Rady Gminy Sochocin z dnia 31 marca 2017 r.

Celem głównym Programu jest powstanie zintegrowanego systemu pomocy rodzinie z problemem przemocy domowej. Wyznaczono następujące cele szczegółowe:

- 1) Zapewnienie pomocy osobom doświadczającym przemocy
- 2) Zapewnienie pomocy w specjalistycznych ośrodkach wsparcia dla ofiar przemocy
- 3) Koordynacja działań lokalnych podmiotów
- 4) Systematyczna edukacja środowiska lokalnego w celu podniesienia społecznej świadomości i wrażliwości na temat zjawiska przemocy w rodzinie

PROGRAM WSPIERANIA RODZINY W GMINIE SOCHOCIN NA LATA 2018-2020

Program Wspierania Rodziny został przyjęty na mocy uchwały nr XXXI/242/2018 z dnia 28 lutego 2018 r. Zawiera on kierunki działań zmierzających do tworzenia warunków dla prawidłowego funkcjonowania i wychowania dzieci w rodzinach naturalnych. Jego celem jest przywracanie rodzinom zdolności do przezwycięzania ich problemów opiekuńczo-wychowawczych przy współpracy samorządu, organizacji pozarządowych i innych instytucji działających na rzecz rodziny.

Gmina jest zobowiązana do przyjmowania 3-letnich programów wspierania rodziny.

PROGRAM OCHRONY ŚRODOWISKA DLA GMINY SOCHOCIN NA LATA 2017-2020 Z PERSPEKTYWA DO 2024 ROKU

Poza Strategią Rozwoju polityka ochrony środowiska w Gminie prowadzona jest głównie na podstawie Programu ochrony środowiska. Uchwałą Nr XXIX/219/2017 Rady Gminy Sochocin z dnia 31 października 2017 r. przyjęto „Program Ochrony Środowiska dla Gminy Sochocin na lata 2017-2020 z perspektywą do 2024 roku”.

Celami realizacji programu ochrony środowiska są poprawa stanu i ochrona środowiska przy jednoczesnym zapewnieniu rozwoju społeczno-gospodarczego. W dokumencie wyznaczono do realizacji zadania z zakresu m.in. wymiany oświetlenia, modernizacji kotłowni, budowy i przebudowy dróg gminnych, rozbudowy sieci wodociągowej i kanalizacyjnej, a także budowy przydomowych oczyszczalni ścieków, budowy PSZOK, demontażu, odbioru, transportu i utylizacji wyrobów zawierających azbest z terenu Gminy Sochocin.

PLAN GOSPODARKI NISKOEMISYJNEJ DLA GMINY SOCHOCIN

Dokument został przyjęty do realizacji Uchwałą Nr XXX/230/2017 Rady Gminy Sochocin z dnia 20 grudnia 2017 r.

Plan Gospodarki Niskoemisyjnej jest narzędziem prowadzenia polityki ekologicznej na szczeblu lokalnym, którego głównym założeniem jest systemowe ograniczenie niskiej emisji. Dokument został sporządzony z potrzeby opracowania przejrzystej, kompleksowej i realistycznej strategii poprawy sytuacji i zgodnie z intencją powinien przyczynić się do poprawy jakości życia mieszkańców, poprawy wizerunku Gminy, zwiększenia dostępu do krajowych i europejskich funduszy, a także zwiększenia bezpieczeństwa i niezależności energetycznej.

Celem realizacji działań ujętych w Planie jest osiągnięcie celów określonych w pakiecie klimatyczno-energetycznym, do roku 2020, tj.:

- redukcja emisji gazów cieplarnianych,
- zwiększenie udziału energii pochodzącej z źródeł odnawialnych
- redukcja zużycia energii finalnej, co ma zostać zrealizowane poprzez podniesienie efektywności energetycznej
- oraz dodatkowo redukcja emisji tlenku siarki (IV) SO₂, tlenków azotu NO_X, pyłu PM₁₀, pyłu PM_{2,5} i B(a)P.

**PROGRAM USUWANIA AZBESTU I WYROBÓW ZAWIERAJĄCYCH AZBEST Z TERENU GMINY SOCHOCIN
NA LATA 2013-2032**

Uchwałą nr XXVIII/21412014 Rada Gminy Sochocin w dniu 31 marca 2014 r. przyjęła Program usuwania azbestu i wyrobów zawierających azbest z terenu Gminy Sochocin na lata 2013-2032.

W związku z przyjęciem Programu Oczyszczania Kraju z Azbestu na lata 2009 -2032, którego celem jest:

- 1) Usunięcie i unieszkodliwienie wyrobów zawierających azbest
- 1) Minimalizacja negatywnych skutków zdrowotnych spowodowanych obecnością azbestu na terytorium kraju.
- 2) Likwidacja szkodliwego oddziaływania azbestu na środowisko.

na gminy nałożony został obowiązek opracowania programów usuwania azbestu i wyrobów zawierających azbest. Do zadań samorządu gminnego należy współpraca z Marszałkiem Województwa w zakresie inwentaryzacji wyrobów zawierających azbest.

W celu wypełnienia obowiązku został opracowany Program usuwania azbestu i wyrobów zawierających azbest z terenu Gminy Sochocin na lata 2013-2032. Dokument ten porusza zagadnienia ściśle związane z realizacją nałożonych na Gminę obowiązków. Program określa ramy prawne w odniesieniu do zagadnień gospodarowania azbestem, charakterystykę azbestu, aktualny stan w zakresie wyrobów zawierających azbest na terenie Gminy Sochocin. Ponadto określa harmonogram realizacji Programu oraz wskazuje na środki finansowe niezbędne do jego realizacji.

Nadrzędnym celem Programu jest bezpieczne dla życia i zdrowia ludzi usunięcie azbestu i wyrobów zawierających azbest z terenu Gminy Sochocin.

Wśród zadań zmierzających do osiągnięcia założonego celu zaplanowano:

- Gromadzenie informacji o ilościach, rodzaju i miejscach występowania wyrobów zawierających azbest oraz przekazywanie jej do Marszałka Województwa,
- Edukację społeczeństwa Gminy,
- Systematyczne usuwanie wyrobów zawierających azbest,
- Monitorowanie wykonania założeń Programu usuwania azbestu.

PROGRAM OPIEKI NAD ZABYTKAMI GMINY SOCHOCIN NA LATA 2017-2020

Program został przyjęty uchwałą nr XXX/231/2017 Rady Gminy Sochocin z dnia 20 grudnia 2017 r. Dokument służy określeniu zasobów zabytkowych Gminy, stanu zachowania i zagospodarowania. Celem Programu jest prowadzenie i aktualizacja gminnej ewidencji, zewnętrzne promowanie dziedzictwa kulturowego i stworzenie warunków do rozwoju świadomości lokalnej i historycznej, w czym pomóc ma zachowane i zrewaloryzowane dziedzictwo kulturowe.

Dokument zawiera też zakres działań pozwalających wprowadzić skuteczny system ochrony dziedzictwa kulturowego. Najistotniejszym priorytetem w zakresie ochrony dziedzictwa kulturowego jest zachowanie w jak najlepszym stanie zabytków znajdujących się na terenie Gminy oraz znalezienie środków finansowych na prace konserwatorskie i remontowe. Główne działania to:

- Prowadzenie gminnej ewidencji zabytków
- Inwentaryzacja i ewidencja obiektów zabytkowych
- Zachowanie zabytków w jak najlepszym stanie
- Włączenie zapisów gminnego programu opieki nad zabytkami w politykę przestrzenną Gminy (miejscowe plany zagospodarowania przestrzennego)
- Oznakowanie obiektów zabytkowych i określenie zasad ich udostępniania
- Promocja i popularyzacja dziedzictwa kulturowego
- Współpraca władz samorządowych z urzędem konserwatorskim

PROGRAM OPIEKI NAD ZWIERZĘTAMI BEZDOMNYMI ORAZ ZAPOBIEGANIA BEZDOMNOŚCI ZWIERZĄT NA TERENIE GMINY SOCHOCIN W 2018 ROKU

Program został przyjęty Uchwałą nr XXXII/244/2018 Rady Gminy Sochocin z dnia 28 marca 2018 r. Jest on wyrazem wypełnienia obowiązku prawnego nałożonego na gminy, a jego celem jest:

- zapobieganie bezdomności zwierząt na terenie Gminy,
- ograniczenie populacji zwierząt bezdomnych,
- opieka nad zwierzętami bezdomnymi,
- promowanie prawidłowych postaw i zachowań człowieka w stosunku do zwierząt.

Program obejmuje realizację następujących zadań:

- 1) zapewnienie zwierzętom bezdomnym miejsca w schronisku dla zwierząt;
- 2) zapewnienie opieki nad kotami wolno żyjącymi, w tym ich dokarmianie,
- 3) odławianie zwierząt bezdomnych,
- 4) obowiązkową sterylizację albo kastrację zwierząt w schronisku dla zwierząt,

- 5) poszukiwanie właścicieli dla zwierząt bezdomnych,
- 6) usypianie ślepych miotów,
- 7) wskazania gospodarstwa rolnego w celu zapewnienia miejsca dla zwierząt gospodarskich,
- 8) zapewnienie całodobowej opieki weterynaryjnej w przypadkach zdarzeń drogowych z udziałem zwierząt.

Gospodarstwem rolnym przyjmującym i zapewniającym opiekę bezdomnym zwierzętom gospodarskim z obszaru Gminy jest gospodarstwo rolne zlokalizowane w miejscowości Biele 2, 09-110 Sochocin.

Na realizację Programu w 2018 r. Gmina przeznaczyła środki finansowe w wysokości 45 000,00 zł.

ZAGOSPODAROWANIE PRZESTRZENNE

Zagospodarowanie przestrzenne Gminy Sochocin zdefiniowano jako zagospodarowanie terenu w jego obecnym lub przyszłym wymiarze funkcjonalnym lub przeznaczeniu społeczno-gospodarczym w Miejscowych Planach Zagospodarowania Przestrzennego Gminy Sochocin określonych na podstawie następujących uchwał:

- UCHWAŁA NR V/38/2015 RADY GMINY SOCHOCIN z dnia 31 marca 2015 r. (Dz. Urz. poz. 6840 z dnia 3 sierpnia 2015 r.)
- UCHWAŁA NR V/41/2015 RADY GMINY SOCHOCIN z dnia 31 marca 2015 r. (Dz. Urz. poz. 7159 z dnia 18 sierpnia 2015 r.)
- UCHWAŁA NR V/40/2015 RADY GMINY SOCHOCIN z dnia 31 marca 2015 r. (Dz. Urz. poz. 7158 z dnia 18 sierpnia 2015 r.)
- UCHWAŁA NR V/39//2015 RADY GMINY SOCHOCIN z dnia 31 marca 2015 r. (Dz. Urz. poz. 7130 z dnia 17 sierpnia 2015 r.)
- UCHWAŁA NR IX/69/2007 RADY GMINY SOCHOCIN z dnia 20 grudnia 2007 r. (Dz. Urz. Nr 39 poz. 1402 z dnia 26 marca 2008 r.)
- UCHWAŁA NR XVI/131/2016 RADY GMINY SOCHOCIN z dnia 30 sierpnia 2016 r. (Dz. Urz. poz. 9175 z 18 października 2016 r.)
- UCHWAŁA NR XVII/101/2005 RADY GMINY SOCHOCIN z dnia 19 maja 2005 r. (Dz. Urz. Nr 170, poz. 5409 z dnia 21 lipca 2005 r.)

12. Spis tabel, rysunków i wykresów

Tabela 1. Plan i wykonanie dochodów budżetowych Gminy Sochocin w 2018 r.	9
Tabela 2. Plan i wykonanie dochodów budżetowych Gminy Sochocin w 2018 r. w podziale na działy	10
Tabela 3. Plan i wykonanie wydatków budżetowych Gminy Sochocin w 2018 r.	10
Tabela 4. Plan i wykonanie wydatków budżetowych Gminy Sochocin w 2018 r. w podziale na działy	11
Tabela 5. Planowany i wykonany deficyt budżetowy Gminy Sochocin w 2018 r.	11
Tabela 6. Realizacja zadań w ramach funduszu sołeckiego	15
Tabela 7. Realizacja wydatków związanych wyłącznie z remontem i bieżącym utrzymaniem dróg gminnych w 2018 r. w ramach funduszu sołeckiego	16
Tabela 8. Uchwały przyjęte przez Radę Gminy w 2018 r.	17
Tabela 9. Liczba mieszkańców Gminy Sochocin w latach 2016-2018 z podziałem na grupy ekonomiczne	24
Tabela 10. Urodzenia żywe, zgony i przyrost naturalny Gminy Sochocin w latach 2016-2018	25
Tabela 11. Migracje ludności w Gminie Sochocin w latach 2016-2018	25
Tabela 12. Pomoc społeczna ze względu na powód wsparcia	27
Tabela 13. Zatrudnienie w GOPS	28
Tabela 14. Praca Zespołu Interdyscyplinarnego	30
Tabela 15. Charakterystyka osób doświadczających przemocy i stosujących przemoc, wobec których wszczęto procedurę „Niebieskie Karty” w 2018 r.	31
Tabela 16. Wydatki z Programu Profilaktyki i Rozwiązywania Problemów Alkoholowych oraz Gminnego Programu Przeciwdziałania Narkomanii	32
Tabela 17. Dostęp do infrastruktury wodno-kanalizacyjnej na terenie Gminy Sochocin	40
Tabela 18. Długości i powierzchnie dróg gminnych w podziale na rodzaj nawierzchni	40
Tabela 19. Ilość odpadów komunalnych wytwarzanych na terenie Gminy Sochocin w 2018 r.	42
Tabela 20. Powierzchnia mienia komunalnego Gminy Sochocin na koniec 2018 r.	43
Rysunek 1. Położenie Gminy Sochocin na tle powiatu płońskiego i województwa mazowieckiego.....	4
Rysunek 2. Obszary chronione w Gminie Sochocin	5
Rysunek 3. Schemat organizacyjny Urzędu Gminy Sochocin	7